את "בראג'י" ניתן להשיג בחנויות הבאות:

תל־אביב: שק"ם אבן־גבירול; המשביר לצרכן; ריזונגוף סנטר; כל־בו שלום; סופרפארם רמת אביב; פרפומריה יסמין אבן גבירול 22. **רמת־גן:** סופרפארם קנין איילון. **הרצליה:** סופרפארם נווה אמירים. **רחובות:** כל־בו יהודה, הרצל 196. **אשקלון:** שק"ם. **חיפה:** המשביר לצרכן; שק"ם. **כרמיאל:** כל־בו גבי מרכז מסחרי. **עכו:** פרפומריית לילך, בן עמי 45. **ירושלים:** המשביר לצרכן: אלבא, בן יהודה 7. **נתניה:** שק"ם. **ראשל"צ:** כל־בו קיס מי, רוטשילד 68.

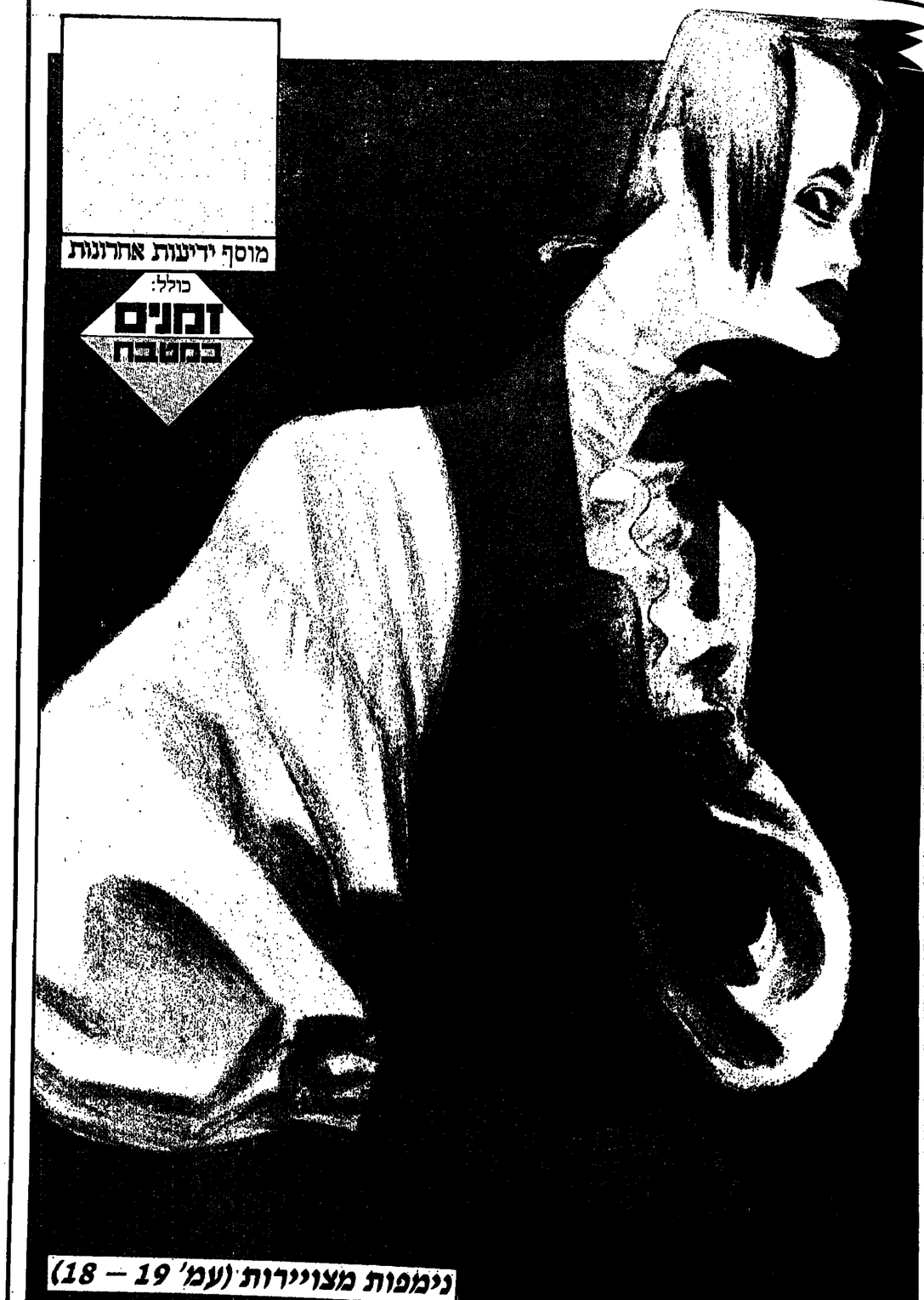

هكذا من الأصل

פיליפ קורנו

איפור סובב עולם

פיליפ קורנו: 4 שנמרים חמושים

„ו ירוס נסיעות כרוני", הביא את פיליפ קורנו לעסוק במיקצוע המאפשר לו לנסוע 200 יום בשנה. כך הגיע כשבוע שעבר לארץ.

קורנו, בן למישפחה פאריזאית בורגנית, היה אמור להיות מהנדס או רופא. בגיל 17 נסע ללונדון בעיקבות ידידים, נקלע לחברה של דייוויד בואי והלך שבי אחרי הדקדנטיות הזוהרת של לונדון בתחילת שנות ה־70. היה לי גרמה שכולם מתאפרים והולכים עם פאיישים", טיפר קורנו, אחר מאמני האיפור הטובים בעולם. „כשחזרתי לפאריז ואמרתי לאבי שאני רוצה להיות מאפר, מיהר לרשום אותי ללימודי סינית באוניברסיטה. נרשמתי לל־מוד איפור. כאשר עשיתי בו תואר אקרמי, נרגע אבי".

מאז נוסע קורנו ברחבי העולם. כמאפר הראשי של בית „לנקסטר" מומן קורנו לאפר אח"מים בארצות שו־נות, ביניהם נסיכות סעודיות. „בשבילן המאפר הוא שע־שוע או צעצוע. הן קונות בכמויות, ומשלמות בזהב, סב־עות או שעונים".

גם בעל מיקצוע אסתטי עובר חוויות קשות. נקלע למהומות פוליטיות, כמו אימי הדיקטטורה בהאיטי. „כש־איפרתי את אשת נשיא האיטי ב־1981, הייתי מוקף 4 שומרים חמושים בחומרי־נפץ", טיפר.

קבלת־הפנים בארץ לא היתה מלבבת. עם הגיעו לנ־תב"ג החרימו אנשי המכס את מכשיר הדיבי שהוא נושא איתו מארץ לארץ. „זה התחביב שלי. אני יוצר קשר עם אנשים בעולם באמצעות המכשיר הזה", ניסה להסביר. מסתבר שבישראל צריך אישור ממשרד התיקשורת למכ־שיר כזה.

קורנו, צעיר אופטימי, הדגים והסביר במשך חמישה ימים, כיצד יש להתאפר בארץ כמו שלנו. „את האיפור יש להתאים למזג האוויר, לצבע העור, לחודי הפנים".

סוזן דיי

חלומות הוליווד

מיי גריר בסרט „אקו פארק" חולמת להיות מוכבת הוליוודית. בינתיים היא עובדת למחייתה כמלצרית ומגדלת בקושי את בנה תגרי בן ה־5. אומרים שהתפקיד נתפר לפי מידותיה של הש־חקנית המגלמת אותו, סוזן דיי, גרושה

סוזן דיי: מתגעגעת אל מיי

ואם ליילדה בת שבע, שידעה אף היא תקופות של מצוקה בשולי הזוהר.

בארץ זכורה סוזן בעיקר מתפקידה כלורי, הבת בסידרת הסלוויזיה „משפ־חת פארטרידג". סוזן היתה דוגמנית צעירה בניו־יורק כשהתקבלה לתפקיד. היא עברה ללוס־אנג'לס כשהותחמה על חוזה לארבע שנים. כשהסידרה נגמרה, נרשמה אצל סוכן שחקנים וקיבלה כמה תפקידים של „נשים בסב־נה", לדבריה. „תמיד הייתי הבתולה הקטנה והמיסכנה שאיזה כוח שמיי או סיטואציה נוראה מאיימים עליה".

סיפור אהבה ביניה לבין הסוכן הביא לנישואין וללידת בתה. „באותה תקו־פה הייתי מכורה לעבודה. מה שנקרא 'ורקוהוליק'", סיפרה לאחר הקרנת הבכורה של „אקו פארק" בלוס־אנג'לס. עם המעבר לחיי נישואין שקעה בני־חול משק הבית, דבר שלא היה לרוחה. הנישואין הסתיימו בפיצוץ, שגרר הור־דרות נפשית. סוזן נאלצה להתמודד עם החיים בשולי הוליוד, לאחר שלא שיחקה שנים אחדות. אחר־כך החליטה לנסות שוב.

„אקו פארק" הוא מחווה לצעירים שלא נולדו אל תוך ההצלחה. אלה שמרדפים לכך שהיא לא תיתפס על רלתם אם לא יילחמו, אבל משמיכים לקוות ולשאוף למרות האכזבות", אומ־רת סוזן, המודדה עם התפקיד עד כדי הזהרה כמו „אני ממש מתגעגעת אל מיי". לפחות במיקרה שלה המילחמה היתה מראש. „אקו פארק" הוא החוכ־חה לכך.

מורטן הארקט

פירחח רציני מאוד

מורטן הארקט, סולן להקת „אהא", שאלבומה „מי פירחחות" יצא לאור בארץ, הוא לא רק בחור נאה מאוד, אלא גם רציני ורחוק מפירחחות. „מרג־ריט תאצ'ר היא בריוק מה שאנגליה צריכה כיום. יד חזקה, והציור מורטן בראיון לשבועון בריטי.

בתחילה נשאל מורטן שאלות של מה אהוב ומה שונא. על השאלה האם הוא מטריאליסט, השיב: „רק אם אני נרלק על משהו מסויים. בגיל צעיר יר תר הייתי בעניין של...איסוף אורכיד־ אות (סחלבים). כל־כך נדלקתי על הע־ ניין, שהייתי בונה להן את קופסאות

הוכוכית המיוחדות. ביוכוחי הרבה כסף על התחביב הזה, אבל נהניתי".

הדרלקות הבאה בתור שלו, היתה על...הנינים. „במשך זמן רב גידלתי תנין שמנו אקאיומאנה. אפילו בניתי לו בריכה מיוחדת בבית".

„הדרלקויות הוכסונות יותר חשו־ בות לי מכסף. לכן אני לא מסתדר עם מה שקורה כיום בארה"ב. כסף זה המס־ רה היחידה של האמריקנים. ארה"ב כבר אינה אותה אומה שאפתנית איני־ ריזיראלית שבה כל אחר יכול לטפח

את רוחו. הוזוט הדק שבין אמביציה לתאוות בצע נמחק. החברה המערבית נהיית יותר ויותר קשוחה ומקפחת, וה חלשים סובלים. אני סוציאליסט. המוסריות המיסמעת חשובים לי. הם בונים את המיסגרות וחברותיות".

הנהרת כוונות די מפתיעה פפיו של סולן להקת־רייסקו מצליחה. שוכה השנה בתואר אליל היופי הגבר. עוד הוכוח לנפילת האפאנג וגורורותיו.

גרשון פלוטקין וזמירה חן

סקסית וגם רעה

פלוטקין הקרים את האפאנג ואת „דיינסטי" (שושלת) בכמה שנים טובות", אמרה הזמרת וזמירה חן במסיבה שערך תיאטרון הקאמרי באולם צוחקא, לכיבוי חוחיקי גרשון פלוטקין, ליום הולדתו ה־70.

„באמצע שנות השישים שיחקתי את ושתי במחזמר „אסתר המל־כה". הקונסטפציה שבנה לי פלוטקין היתה תקרים לאלבסיס מישושלת". תפקיד סקסי של כלבתא. היה לי קשה להרגיש את

זמירה חן וגרשון פלוטקין: דלקת עיניים לארר וזזרקורים

הדמות. יותר מדי רעה. יום אחר היו שתי הופעות בערב. אחרי ההופעה השניה הצטלמנו לסרט פירסומת למזמור. מרוב מאמץ לאור הזרקורים, קילחתי רלקת עיניים. למחרת לקחו אותי אל ד"ר גיטלר (ל"ל) שציוות עלי לשבת יום שלם בחדר חשוך עם טיפות־עי־ניים. אמרתי שהתחנת הייתכת לחימשך. פלוטקין הציע פיתרון: שאשתוק את ושתי עם מישקפי שמש אוואנגאריות, כאלה שכעבור שנים תמכו לסאנק".

„עליתי לבימה ומיצמצתי מאחורי המישקפים. לא יכולתי לש־ את אפילו מעט אור. המאמץ הזה במיצמוץ ברוך המישקפיים הפרה־ פאנקיסטיים של פלוטקין, הכיא לי את הזעזוע לזמות עם ושתי שקרים לא יכולתי להתמודד איתה", סיפרה זמירה, שהגיעה אחרי סיבוב הופעות בארה"ב במטרה להתיישב בארץ, אחרי שנים רבות בין ניו־יורק לתל־אביב.

המסיבה יצא תקלים הטרדים שללה ובו שני שירים ראשונים מתוך אריך הנגן „לא המסתי ליבי", שיודשם בקרוב והמכיל שירים ולתנים שאת כולם כתבה בעצמה.

ברברה אופנהיים־טננבאום

מסרבת להיות קישוט

ברברה: שיחות פולניות ליד המסלול

אילו היו לה יותר אמביציות, ודאי היו רואים אותה גם על האקרנים. לשמות תפקיד קטן בסרט, ברברה, חמש שנים דוגמנית מסלול, לעזן מצוא תצלומי אופנה ופירסומת. „לי דה שוכה מבית מולני, אילמלא גול־ דה בלהרל, יכלה אולי להיות אותנה הקטנה של 'קלין ביסט.

כיום שלא כל יום פוגשים יפה־ פייה ישראלית צעירה ורברת פולנית רחוטה. יש מיקרים שבהם שומעת ברברה, תוך כדי צעיקה על המסלול, רברי ביקורת הגולשים לא פעם לחרשות בפולנית עסיסית. „הנשים בעל־חיים בטמרה בעל־חיים. אין מה לעשות, אי־ אפשר לא מעלות על דעתן, שאיזו דוגמנית מכינה אותן והן מתבטאות בחופשיות. אני מחייכת ביני לבין עצמי וממשיכה", סיפרה ברברה, אח־ ריי תצוגת האופנה שערכה חברת „מנפאוור" לעבודות מצטיינות במלון „רמדה" תל־אביב.

ברברה טיפוס מיוחר. „לפעמים מתקשרים, מציעים תפקיד קטן בסר־ רט, חמיר זה קשור בהתפשטות ואני לא מעוניינת. כאשר מבקשים שא־ ניש פרחים באירוע יוקרתי, אני מסרבת. לא אוהבת לשמש קישוט". היה רחוק מחזהר, שכביכול נילוזה למיקצוע. ברוב מתעתדת לעבור עם הבעל ותתינוקת נשתו, למושב ליד בן־שמן. אוהבת בעל־חיים. פעם גידלה קוף. אפילו חשבה לקיות וט־ ריערת. לבסוף ותפשרה על סיפרות כללית. את הדוגמנות משלבת עם ויילת ב„אל־על" ועם זיי מישפחה חמים.

קיית בוש: בלי תיקשורת

קורין שארפ: חיים בחו"ל, זה סוג מסוים של התנסכרות

יוני נמרי: כמו ג'וטלמן

קורין שארפ

קוריוזים תיירותיים

אני חיה את עולם התיירות. אפילו אין לי זמן להינשא. בעצם זה גם לא כל־כך חשוב כשיש עבודה מעניינת כמו תיירות, שהיא עולם מלא חוויות והפתעות", הצהירה קורין שארפ, כלונית תכולת־עין, האחראית מטעם המשלה הבריטית על קידום התיירות בישראל, מיוון ומקפריסין לבריטניה.

קורין שארפ לומדה בבעריה בפנימייה בשווייץ. כששבה לבריטניה הבינה שחיים בחו"ל, זה סוג מסויים של המנמרות. עובה את עבודתה כיועצת־יופי ונסעה לבריטניה ללמוד גרמנית. בשחורה, התקבלה לחברת „לונמאס קוק", ונשלחה לחמש שנים בגרמניה. מאז חייתה כמה שנים בניו־יורק, בדרום־אפריקה ובקנדה, שם ניהלה את הסניף של רשות התי־ רות הבריטית.

„בקנדה טיפלתי פעם בקידום־מכירות למלון מסויים כמתו קנס כאנג־ ליה. סידרתי לבעלת המלון ראיון בטלוויזיה הקנדית. המראיינת שאלה אותה „האם יש לך שלט המציין מיהו־הראורחת־בוקרו? לא, אינו אוהבת להיתיפע אחרי עשר בערב", השיבה המרואיינת. לפחות, זה מה שהביון הבעיבוך הממוצע. האשה, בסיבנון הדיבור המאוד בריטי שלה, התכ־ ונה לומר, כמובן, שאינה אוהבת שיריפעו על הרלת אחרי עשר בערב. זה הוהבל שכין אנגליית־בריטית לאנגליית־קנדית או אמריקנית אי דרום־אפ־ ריקנית ווזהי דוגמה לקוריוזים שיש בעבוה התיירות כסונסעים בראחבי הבריטית, סיפרה קורין שארפ, אשת עולם, 16 שנים ברשות התיירות הבריטית.

קיית בוש

צימחונית נורמאלית מאוד

הזמרת קיית בוש ירועה כמי ששומרת מרחק מוריקרים ומאמצע־ה־ תיקשורת. היא מצניעה את חייה הפר־ טיים ואינה מכבכת בסורי הרכילות, לטרות שלאור הצלחתה העיקבית זה סיכום של שבע שנות הארייירה, יצא בארץ לפני כחודש וכבר מתכוננים לאלבומה הבא „ניסיון 4".

באחרונה יצאה הזמרת השקטה למילחמה. מילחמת הצימחונות. סולן להקת רוק־כבד אנגלית, ניסה את כוחו במשיכת תשומת־לב יחצ"נית: „על־ידי צימחונות אפשר בהחלט להיפטר מה„נורמאליות" ואפילו לנטוש את שפיות הדעת. יש משהו חיוני כאנו־ מים של בעלי־חיים", הצהיר מאק מצלייחה להסתיר זמן רב. „אלה הן מערכות־יחסים האמיתיות של החיים ואין צורך לחת דין וחשבון", אומרת קיית בוש, הסיפור כולו, מעין סיכום של שבע שנות הארייירה, יצא בארץ לפני כחודש וכבר מתכוננים לאלבומה הבא „ניסיון 4".

באחרונה יצאה הזמרת השקטה למילחמה. מילחמת הצימחונות. סולן להקת רוק־כבד אנגלית, ניסה את כוחו במשיכת תשומת־לב יחצ"נית: „על־ידי צימחונות אפשר בהחלט להיפטר מה„נורמאליות" ואפילו לנטוש את שפיות הדעת. יש משהו חיוני כאנו־ מים של בעלי־חיים", הצהיר מאק סמית.

הטעם ניאותה קיית בוש לאמנע־ ה־תיקשורת. קיית, צימחונית אריאלר גית מגיל 16, הוזמנה להתראיין בסל־ חה חותכת ליעילות ולנורמאליות של צימחונות. „הקאריירה שלי התחילה ברייוק אחרי שהחלטתי להיות צימח־ נית", סיפרה בראיון לשבועון בריט. „לא יכולתי לשאת את הרעיון של הרג בעלי־חיים במטרה לאכול אותם. מאז אני רגועה יותר, חושבת בצלילות ועובדת בקצב". את התוצאה, פרקים מתוך הקאריירה העיקבית של קיית, הקרינה חברת ס.ב.אס. בסיתי וריאו לשבוע סעבר ברוק־קפה. שבמלו יכית.

רמי ברוך ורונית פורת

מכת פרספקס

רמי ברוך ורונית ברוך: כמו קריאה לעזרה

התפאורה של הצגת „המסע של אמא קאבורי" בתיאטרון האקמרי מורכבת בעיקרה מערכות פרספקס שקופות. במהלך החזרות הירבו שותפי הצגה להיתקל בתפאורה. „כל פעם עבר מישהו את טבילת הפרספקס שלו", סיפר רמי ברוך לאחר הצגת הבכורה שבערבה בשבוע שעבר. „היה קשה להתרגל לשקיפות הזאת, הרי־ נו שומעים וכנג, ורעבנו: עור ראש כמעט הלך..."

בחזרה הנגרלית נמנע אסון, אולי דווקא תודות לפרספקס. רונית פורת, המגלמת את דמות האם – כפי שהבן ורמי ברוך ראה אותה ברמיונו, נכנסת לתוך ארגז פרספקס וכביכול נוועת בעשן המזורם לתוכו. העשן פועל כמו שצריך ואף יותר מדי. „פיתאום שמענו קולות מוזרים בקעים מתוכו. בגלל העשן והרעשים היה קשה להבחין, שרונית באמת מנסה לקרוא 'הצילו'", סיפר רמי ברוך.

„הסתבר שכנכון יותר מדי עשן לארגז הסגור ורונית כמעט נחנקה. הזרות לשקיפות הוזיר ראינו בכל זאת תגועות של קריאה לעזרה. הפסקנו את הצגה, ו„לצנו את רונית ומאז מוריים לה פחות עשן לארגז".

יוני נמרי

מסע אל עמקי הג'ונגל

במסיבת יום ההולדת החמישי שנערכה בשבוע שעבר לפאב־מיסערה „המסמאר", שבצפון תל־אביב, נגב את ההצגה הזמר יוני נמרי שזה עתה חזר מחו"ל. קילו החם וקלהיב גם את אחיו, הבייר שאול נמרי, שעלה ושר בעדצמה נמרית את „זו הדרך שלי" (מקוור פרנק סינטרה).

בסוף שנות ה־70 ידע יוני נמרי הצלחה גדולה באירופה. הוא ישב בפאריז והקליט, שיריו עיצרו במצעדי הפיזומנים. ניבאו לו קרייירה גדו־ לה. הכל קרס בחצות של יום־הכיפורים 1979. אשתו, דוגמנית הצמרת ג'יני, מתה לפתע משטיפים במוח. בת 23. בחודש השמיני להריונה. בהחלטה ספונטאנית עזב את פאריז, את הזיכרונות. רצה להתרחק.

לונדון הזירה פנים ליוני יפה התואר, אבל לא באותה מידה. ניסה להתגבר על הצער. בין השאר באמצעות רומנים עם יפהפיות זוהרות. מאז הוא מעשיר לחפש את הדרכ. שנה שלמה ישב בפנו, כתב מוסיקה לסרטים ובאחד מהם גם שיחק. סרט דוקומנטרי על שבט קניבאלי התולך וגבהו, הוביל אותו למסע ארוך ועמוק בתוך הג'ונגלים של האמאזונס. חוויה בלתי נשכחת שעוררה מחשבות על חיים חדשים. בעיקר חזרה לארץ, לעודשים.

יוני נמרי, הי בין לונדון, ניו־יורק ותל־אביב. עכשיו הטליים להשתקע בארץ. אחת הסיבות הטובות, חברתו לחיים הדוגמנית לורי ניצנו.

בין התוכניות: תקליט חדש דומעדוד־ריליה „שבו יתנגנו הבכר הישרא־ לי כמו ג'נטלמן, לדבריו. „בארץ עדיין צריכים ללמוד מה זה דרך ארץ בין אדם לחברו. את זה אני מתכוון לעשות במערכון שאפתני, מוערון חברים, כשמו כן הוא. בלי כריסטי חבר. לחברים של ממש".

החבר האיטלקי של אישתי, הוא גם חבר שלי.

ג'ירמי

סיר הטיגון מאיטליה
הוא חבר אמיתי.
ג'ירמי מטגן נהדר כל דבר:
צ'יפס, בשר, דגים וכל השאר.
ולאחר הטיגון הכל יוצא פריך,
טעים ולא ספוג שמן.
וזה עוד לא הכל, כשג'ירמי מטגן
הוא עושה את זה משקט,
בלי להתיז מסביב ובלי
למלא את הבית בריחות טיגון ועשן.
כל המעלות המעולות של ג'ירמי
הן תוצאה של שכלוליו המיוחדים:
★ מכסה הכולל פילטר על כל שטחו.
★ הפילטר מכיל מחם פעיל
ו-3 שכבות למניעת ריחות ועשן.
★ כל גוף חסיר עשוי אלומינירם
בעובי 1 ס"מ ומצופה טפלון.
★ וסת אוטומטי לכיוון
דרגת החום הרצויה עד 195°.
★ רשת נשיאה להוצאת חמצון,
בגמר הטיגון.
לבחירתך שני דגמים:
א. 1.7 ליטר. ב. 3 ליטר
ג'ירמי.
לכל אשה מגיע חבר איטלקי

לחשיק בכל החנויות לצרכי חשמל
וברשתות השיווק.
מבצרות שיווק:
ויא, חיפה, בני-ברק, הוראלה,
ירושלים, באר-שבע ורמת-גן.

AOMARK

חקלאית פגי פוני: אני אוהבת את המקום, ורואה בו בית קבוע

חקלאית בדם

כמו הרבה משקים במושבים, גם המשק שלה נקלע לחובות כספיים. פגי פוני, 33, גרושה, חברת מושב שדה־ניצן, לא מצליחה לצאת מהחובות. ויש לה טענות על יחס לא הוגן • שתי גרושות, ששקעו גם הן בחובות כבדים, נאלצו לעזוב את המשק, על ילדיהן ומיטלטליהן • פגי היא אשה עקשנית, נאחזת בציפורניים בפיסת־הקרקע שלה. ניצבת מול כולם. לא תרשה לאף אחד לנשל אותה

מאת שוש מימון

צילמואיל מישר

פגי פוני, חברת מושב שדה־ניצן וממקימיו. בת 33, גרושה, ללא ילדים, חקלאית. כמו הרבה משקים במושבים, גם המשק שלה נקלע לחובות כספיים. פגי לא מצליחה לצאת מהחובות, והריבית הבנקאית רק מגדילה אותם יותר ויותר. היא נמצאת כמעגלולת ללא מוצא.

לפני כשנה פנה אליה ועד המושב בהצעה: „המשק שלך שוחה את סך החובות. עזבי את המשק, ופני את המקום למשפחה אחרת".

אין זה סוד שבמושבים הקיבוצים מעריפים אותך נשואה. אשה לבד מאיימת על השקט הנפשי שלהם. פגי אינה המיקרה הראשון במושב שדה־ניצן. שתי גרושות, ששקעו גם הן בחובות כבדים, נאלצו לעזוב את המשק, על ילדיהן ומיטלטליהן. פגי, אשה עקשנית, נאחזת בציפורניה בפיסת הקרקע שלה. נשבעת שלא תיתן לנשל אותה.

פגי פוני, מונולוג:

אני כל־כך עייפה, נפשית, ואני לא מתכוונת לוותר – על הבית שלי, על המשק שלי ועל המקום שלי. שום לחץ חיצוני ופנימי לא ישכנע אותי.

לפני 13 שנים נישאתי, ועליתי לשדה־ניצן עם תום, בעלי דאז. המושב שוכן ליד קבוץ מגן־כרם שלום. היינו בנרעין הראשון. עשר משפחות. רוכם עולים חדשים, אנגלו־סכסים. תום ניו־זילנדי. אני הייתי הצברית היחידה בקבוצה. בשהגענו לא היה שם כלום. כל אחד קיבל בית, וחלקה, והתחיל לעבד. במשך השנים הצטרפו עוד מישפחות. היום מונה המושב 57 מישפחות. אחרי שבע שנים חתרנשתי, תום עזב, ואני קיבלתי את המשק פלוס החובות שעמדו אז על 5,000 דולר.

כשקיבלתי את המשק, היתה זו שנת הפסד. לא הרוחתי, רק כיסיתי את ההוצאות. ביניתיים הוחב תפח. את ההוצאות והריבית כיסיתי, אבל הקרן תפחה. היו חובות שמעולם לא הצלחתי לסגור.

אני מחזיקה את המשק לבדי כבר שש שנים. מגדלת עגבניות בחממות. יש לי יבולים יפים. המשק מכניס כ־25 אלף שקלים ברוטו בשנה. במשך כל השנים, משנת '80 עד היום, כל מה שאני מרוויחה הולך כדי לכסות את החובות.

הבעיות החלו לפני כשנה. כמו בכל מושב עובדים גם אצלנו קיימת אגודה חקלאית, שהכל עובר דרכה, כולל השיווק. בספטמבר '85, שבועיים לפני שוועדי, בא אלי עורך דין, מרכז המשק, ואמר לי: „פגי, אין לך סיכוי אין סיכוי שתצאי מהחובות, ולכן אין לך סיכוי להמשיך לנהל את המשק. קחי את המיטלטלין שלך ולכי". הוא דיבר בטון של מי שחתן בטוחה. אבל מובן שמאחורי גופת הצופים הזו הסתתרה כוונה ברורה שאעזוב את המשק.

ברור לי, שאילו הייתי נשואה הוא לא היה מעז לפנות אלי. בגלל שאני לבד, חשב שאפשר לסלק אותי משם. מבחינתם, עדיף להם שתיכנס במקומי במקומי משפחה.

לפני כשנה, בנובמבר 1985, קיבל ועד המושב הלוואה ממישרד החקלאות למשקים בעלי חובות. גם אני ברשימה. אושרה לי הלוואה בסך 20 אלף שקל, בדיוק סך כל החובות שלי אז. אבל המושב מחזיק אצלו את ההלוואה. בכלל לא ידעתי שקיבלתי הלוואה. זה נודע לי רק באפריל.

או גם נתקלתי אצל הגיזבר במיכתב, שלפיו הוכנסתי לרשימת העוזבים שהוגשה לסוכנות היהודית. מעולם לא הגישותי בקשה לעזוב את המשק. בדיונים שהתקיימו אחר־כך הם הכחישו הכל, אבל זאת האמת.

בספטמבר האחרון אמר ועד המושב שאקבל את ההלוואה בתנאי שאגיע איתם להסדר חובות. וזה אומר שאני צריכה להביא מימון עצמי של 9,000 ש"ח + 2,500 ש"ח השתתפות עצמית + ערבויות. אמרתי: „אני לא מסוגלת". אמרו: „לא תקבלי את ההלוואה".

בינתיים החוב שלי והריבית הלכו ותפחו. בסאמנים קשים הצלחתי לגייס מימון עצמי של 5,000 ש"ח. הם ודקו לי את הצ'ק בפנים וצחקו. אמרו: „זה לא מספיק". וכך לאט־לאט הכל סוגר עלי. הם יודעים טוב מאוד שאני לא מסוגלת לגייס סכום יותר גבוה. הם רוחקים אותי לפינה.

ככל שאני חושבת על זה יותר אני מגיעה למסקנה שדרך האגודה אין לי סיכוי להחזיר את החוב. ואם הם גורמים לי להגיע למצב שאין לי כסף לשלם את התשכונות שלי ולממן את עצמי, אז שישחררו אותי מהאגודה.

במאי '86 סגרו לי את כל האשראי, וזה המצב ער היום. הם לא טרחו להודיע לי. שהיתי צ' בגיר־ג'רטי, בארצות־הברית. מרוב יאוש נסעתי בנסיון לגייס כסף כדי לסגור את החוב. לא הצלחתי. כשחזרתי לארץ, בספטמבר, גיליתי שסגרו לי את האשראי. גם קיבלתי מהם מיכתב לניו־ג'רסי שאין לי מה לחזור למשק. הם לא האמינו שאחזור בריחוק.

אבל לא יעזור להם כלום. שדה־ניצן זה בית שלי. אני חיה שם 13 שנים. חקלאות זה המיקצוע שלי. בשחזרתי למשק, בקושי נחתי 3 ימים, באו אלי מהועד ואמרו שחתכו את האשראי, ולא ניתן לי מימון להתחיל את העונה.

בכל זאת, שתלתי עגבניות על אפס ועל המקום הרמתי שני רונם. גייסתי מימון מתחברים. מהם לא קיבלתי שום מימון יצרני או צרכני. אין לי איש, אין לי טריקטור. כך שהם לא יכולים לומר שאני מסוכנת מכונית ולא משלמת את החוב שלי. הם לחצו אחרי לקיר עד כדי כך, ששיווק עצמי זה כנראה הבאמה היחיד שלי לסגור את החובות.

ועד המושב והגזבר טוענים שהמשק שלי שווה 30 אלף דולר. אני, לעומת זאת, טוענת שהמשק שווה מאה אלף דולר. הטענה שלהם מאוד מסוכנת ובדרום: המשק שווה את החובות, אז קומי ולכי. זה רק מראה שהם לא באמת מנסים לפתור את הבעיה. אני מוכנה להחזיר את החובות, אבל בתנאים נוחים שיבואו לקראתי.

אני מורה שכרגע אין לי כסף להמשיך. וכמה הם עושים: גם כך אני לחוצה, והם מפעילים עלי עוד יותר לחץ ודוחקים בי: כסף, כסף, כסף. דרך הלחץ הזה הם מתכוונים שבסוף השנה אלך. אבל זה לא יעזור להם. אני אוכל לחם ומים ולא אצא משם.

היום הם קצת מודים שהם עשו טעות. הם לא העריכו נכון את העקשנות שלי. הם מתפצצים כשהם רואים שלמרות כל המיגבלות ונגירות־שרעה שלהם, הצלחתי להרים את המשק. אני גם לא מתביישת לפנות לעזרה באמצעות העיתון. הם ייתכן במדינה מצב, שמי שאין לו כסף להגיע להסדר חובות, ייעקר מן המקום שהקים ושיפה חי בו במשך 13 שנים?

מיקי שדה, גזבר:

אף אחד לא כופה על פגי עזיבה. חס וחלילה בסך הכל אנחנו מבקשים שתגיע להסדר חוב. ההלוואה שהתקבלה עומדת לרשותה בשרן שהתקבלה. היא לא מקבלת את ההלוואה כי היא לא מוכנה להחזיר אותה. לפני כמה חודשים קיימנו איתה ישיבה שבה נבחו נציגי הסוכנות ומישרד החקלאות, והיגענו לסיכום שאנחנו מוכנים לנהל לה את ההלוואה, בתנאי שנקבל ממנה ביטחונות.

בפגישה הוחלט שהמושב יעמיד לפני הלוואה על סך 34,600 ש"ח בערך של שנת '85, והמשק יסייע בהלוואות נוספות על מנת להביא את חוב לאפס. פגי, מצידה, תפקיד לוכות חשבונה באגודה סכום של 2,744 ש"ח, פלוס ביטחונות, או שמירה בערבות ערבים והיינו מסתפקים גם בשני ערבים, או שיעבוד נכסים פיננסים על סך 9,000 ש"ח, אשר יופעלו ביום 30.6.87, בסוף העונה החקלאית, אם החשבון השוטף ביום זה יעמוד על חובה.

נכון שהיא הביאה צ'ק אבל הוא היה על סך 5,000 ש"ח, והיא לא הביאה השתתפות עצמית.

פגי טוענת שאין לה אמצעים להחזיר את ההלוואה. אני גם מוכן לקבל שטרות עם ערבים, שמישהו מתישהו יחזיר את הכסף הזה. סך הכל מרוכז בכסף ציבורי.

היום היא גם באה ואומרת: אני מוכנה להגיע להסדר כזה או אחר, בתנאי שתשחררו אותי מהאגודה. זה בכר לא ויכוח כספי.

בראורם המתכך בחובות. נכון שצריך לעזור לה. אבל היא לא יכולה לקבל הלוואה מהאגודה וגם להתנתק מהאגודה.

פגי:

הם משקרים. רק השבוע שלחו לי חבילה מישפטית מבית־מישפט מחוזי בת"א על חוב על סך 42 אלף שקל. במקביל, גם שלחו הזמנה נוספת לבוררות בבית־מישפט של תנועת המושבים. בלומר הם יצאו נגדי בשני בתי מישפט בעת ובעונה אחת. מדע מזה הם גם הוציאו צו עיקול על הכסף מיבול העגבניות שלי.

הם אמרו לעורך הדין שלי שהם הולכים אתי עד הסוף. שאני גם אשלם את החוב, ושהם יפנו למכונות היהודית לפנות אותי כי אני נגע רע במושב. מה תושבים עלי במשקו לא כולם נגדי. חלק כן, וחלק לא, וחלק ניטרלים.

הם אומנם נפגשו אתי בספטמבר האחרון. אבל אני לא יכולה לעמוד בהסדר שהם מציעים לי להחזיר כל חודש 800 ש"ח.

מצד אחד הם מציעים לי הלוואות, ומצד שני הם תוקפים אותי. בינתיים, בחצי השנה האחרונה, הם אילצו אותי לקחת הלוואות חיצוניות כדי להתקיים, וכדי להרים את המשק. עכשיו, אני שקועה בעוד יותר וחובות.

היום, אני רוצה למכור את העגבניות באופן פרטי. כל מגדל יכאי לכרטיס מגדל אישי מהישרד החקלאות. כרטיס־מגדל מקנה לי יכות עצמאית למכור את הפרי שלי למי שאני רוצה. עם כרטיס כזה לא חייבים לשווק דרך האגודה. הם לא משתדרים לי כרטיס־מגדל. הם מנסים לחזיר אותי למתחרה. הם רוצים שוכל לשווק דרכם, כדי שתרוויח להם שליטה על העסק.

היום, הם כבר מפחדים מהתקרים שאני יוצרת כאן. קודם, הם האכילו אותי חרה וניסו לגשל אותי. היום הם רואים שאני מסתדרת. אך שהא, אז הם מנסים למנוע עלי כדי שלא אוכל לשווק את הוצרות שלי.

את כל חיי נתתי למשק הזה, ואני לא מתכוונת לעזוב אותו, לא משנה מה שיעשו נגדי.

$400 זהב
מחכים לך בבקבוק
קמיל בלו

מבצע "זהב מיד" של דר' פישר

את קמיל בלו של דר' פישר את מכירה לא מהיום.
קמיל בלו - הנמכר באירופה ובישראל - אינו "עוד נוזל טיפוח" אלא אל סבון בתחליב מן הסבע המיוצר במפעלי דר' פישר בידע רפואי אמיתי. קמיל בלו עדין במיוחד, ידוע בתכונותיו המועילות לעור, והשפעתו ניכרת גם שעות רבות לאחר הרחצה. מבצע הזהב יוכיר לך ולמשפחתך מה שכל תינוק יודע: קמיל בלו יש רק אחד, אל תסתפקי בפחות.

קני היום קמיל בלו-הזהב כבר בפנים.

עכשיו את יכולה למצוא - בכל רחבי הארץ, בעשרות בקבוקי קמיל בלו 500 סמ"ק - זהב טהור! כן, ממש זהב טהור 24 קאראט! לא פתקים, לא תלושים ולא הבטחות. ממש זהב טהור 24 קאראט.

זכית בזהב? כדאי לך להודיע לנו.

מגיע לך זהב בשווי 400 דולר. בתוך הבקבוק תמצאי זהב בשווי של כ־250 דולר אנו נשלים לך את הזכייה עם שרשרת זהב בשווי של כ־150 דולר. זכרי: מצאת את הזהב בקמיל בלו? טלפני אלינו (03-772081) והשלימי את זכייתך.

קמיל בלו שווה זהב ניתן להשיג ברשתות השיווק, המשביר לצרכן, המשביר המרכזי, שק"ם, סופרפארם, בתי מרקחת ובחנויות המורשות של ד"ר פישר.

חשוב: בגמר השימוש בקרם הישב את הבקבוק אולי זכית בזהב!

מתגנשירי דר' פישר

קמיל בלו שווה זהב. כל תינוק יודע.

בחוץ — מנכ"ל, בבית ראש קטן

ככל שתפקידו של הבעל בעבודה בכיר ומיומן יותר, יורד כושרו התיפקודי בבית ● יש שיטה בטכניקת חוסר האונים שלו בבית ● שתי איסטרטגיות מאפיינות את השיטה: אחת, „בורות שיטתית", בעלת אופי הגנתי: „איך אני יכול לדעת איפה שמת את הסבונים?" ● השנייה, „הענקת „יפוי־כוח", שהיא טאקטיקה התקפית ● „תמצאי איטל'ז טוב, או „למה שלא תגשי לסוכנות הנסיעות? את הרי מביה יותר טוב ממני בדברים האלה ● בעל הסובל מ„בורות שיטתית" ומתמחה גם ב„הענקת „יפוי־כוח", אין לו תרופה ● הוא נידון לחיים. לחיים טובים

מאת רני כרמל
איור: יוסי וסיר

ישראלים, בהגדרה כוללת, הם קודם־כל שותפות. שותפות לחיים, שותפות באהבה, ברכוש ובילדים. אבל אם נתעלם מהגדרות כוללות, דומה שנישואים הם למעשה קומדיית זוגוויי, שהצוות שלה - כמו כל צוות כימה טוב, שומר על הרוסינה והמיסגרת הקבועה, וזק משנה את הווריאציות על הנושא. על סמך מחקר פרטי שערכתי בין מכרי הנשואים ומתבר, שככל שתפקידו של הבעל במקום עמוד כביר יותר והמיומנות המיכלית הנדרשת ממנו גבוהה יותר - כך, ביתם ישרר, יורד כושרו התיפקודי בבית. במילים אחרות: בתוך מנכ"ל, בבית ראש קטן, נרפה וחסר־אונים.

לגבי כזה לא אומריים: „במיטבה יש קופסה מלבנית גדולה, קוראים לה מקרר, פותח את הדלת, וכו'". סיטואציה זו חוזרת על עצמה פעמים כה רמות בשבוע הנשים, שלפעמים את שואלת את עצמך, איך ייתכן שהאיש הזה שאיתו את חיה, המפכ"ל, המוכר והמצליח, אותו בוס כל־יכול הידוע בכל המקום עבורתו, לא מצליח לאתר זוג גרביים תואמים, איך מכניסים נייר־שלם למכונת־כתיבה, או איך למצוא את התקליט האהוב עליו. למה הוא מעריף לחזור שוב ושוב על זעקת הנ'נגנל הראשונית: „מותק, את מכנה לעזור לי למצוא... לשים... לקחת...?" או בווריאציה מוכרת אחרת „איפה ה...?".

נכון, לא כולם בעלי יכולת טבנית. לא מרכרת עליהם כרגע. אבל איך אפשר להסביר „תופעות נבריות" שבמקום עבורתם מתעסקים בתחומים מכניים מובהקים ולעיתים בטכנולוגיה מתקדמת כמו מחשבים, לחיינים, אנטנות, אופטיקה וכל השאר, וכשצריך להחליף תקע, מגורה או לבדוק מדוע מכשיר־הטלפון בחדר־שינה לא מצלצל, הם פיתאום טובלים מקצר זיכרון מאסיבי.

איך קורה שהם אף־פעם לא שוכחים להניס בומן את הצורת־ההון־או לחתיר שיחות טלפון בעבורה? ולמה כשמשודר משחק כדורגל אהוב עליהם, הכלוייה תמיד באופסת ומכונתה? ולמה במשודר הם יודעים מה מכיל כל תיק ואיך למצוא אותו, ואילו בבית הם שוכחים את העם תקע כביס האלוה זאת כרסיס־האשראי בכיסי המיכנסיים - גם כשהם שמים אותם שם (כאשר) בסל הכביסה הפלובלכת? ואיפה הקבלה של תנת־הרטיבה? איפה סופם הרשמה המישפחתי? מתעדרן הבריאות?

למעשה, יש שיטה בחוסר־אונים. ווהי, ספתבי, אסטרטגיה מתוכננת. ראן קל, ייתונאית אמריקנית, מפרסמת ביתחון „פסיכולוגיה־מיפתאי מאד שעיבה נגושא בכניקה „האין אונים".

מתבר שקיימות שתי איסטרטגיות מרכזיות מוהתו הראשונה, „בורות שיטתית". לשיטה זו שייכת טקטיקת מיגננה קלאסית: „אבל איך אני צריך לדעת איפה את מאחסנת את הסבונים?" או „לא מצאתי את האוכל שהכנת במקרר, או ידידתי למיטעדה".

אל תבוהו ומן יקר בשירטוטי ריאגרמות מרוייקות המראות איפה מאחסנים כביסה ואיפה הסבון, מישמתת־השיניים או ניירהטואלט. אתן יכולות גם לשכוח מקרם להתאמת גרביים בהתכתבות או שירטוט מגים המקרר על מדפיו השונים. גם מיפרט טכני של מכונת־הכביסה, תנור־האפייה או מרית־הכלים לא יביאו ישועה. הבעל הנגוע בתיסמונת „הבורות השיטתית" ידחה כל פידוי מידע.

„הענקת „יפוי־כוח", היא הטכניקה השנייה באסטרטגיית חוסר האונים. בניגוד לאופי ההגנתי של הטכניקה הקודמת, זוהי טאקטיקה התקפית. מנהלים, משני המינים, נוהגים להטיל משימות ותפקידים שאין ברצונם למלא על עוזריהם, או הכפופים להם, עד כי במשך הזמן הם פשוט שוכחים איך מוזיגים, מדפיסים, מתייקים. בקיצור, שוכחים כל דבר חוץ מאיך לבקש מהמזכירה, עוזר, או מי שנמצא בסביבה, לעשות דברים אלה עבורם.

וכך, בטקטיקה התתפסית, כשהבעל חסר האונים מגלה שהחולצה שלו מעומלנת יתר על המידה, הוא מעניק „יפוי־כוח לבח־זוגו: „את בטח יודעת איפה יש מבבטה שיודעת כמה עמילן צריך לשים". בגלל שהוא לא מבדיל בין בלעות לבשר־קצוץ (באיטליז), לא על הבלתת שלו, הוא לא הולך לקניות, אלא מייפה את כוחה של אישתו: „תמצאי איטליז שיש לו בשר טוב". הוא לא כל־כך בטוח איפה נמצאת איטליז: „למה שלא תגשי לסוכנות־הנסיעות? את הרי מביה יותר טוב ממני בדברים האלה".

כשהבעל הסובל מ„בורות שיטתית" מתמחה גם ב„הענקת „יפוי־כוח", אין לעניין תרופה. הוא נידון לחיים, לחיים טובים.

למרות אי־הנוחות ואי־הנעימות שגורמות, לנשים מתרגילי ה„אין אונים" של הבעלים, יש בכל זאת גם הנאות מוזרות שניתן להפיק מתצוגה של גברים חזקים, המשתמשים בטכניקות מתוחכמות כדי לחזרת שהם. הלשים וזקיקים לעזרה (ראו לשמגזה. בלעדי עזרתנו ושיטלנו הם חסרי־אונים ממש כמו חיבוקות. ואיך אפשר להתעלם מטיכלו של חיבוקן יותר מכן, אחרי יום־עבודה שבו הם חייבים להוכיח כל הזמן את כושרם ויכולתם במילוי בעיות שלום ושל הכפופים להם, רואים הגברים בבית, עיר־מיקלש, מקום שבו הם יכולים להסיר את האחריות ביחד עם הבגדים, ולהשאיר את שניהם באמצע המיסדרון. אחר־יהכל, הם הרי לא יודעים איפה נמצא האוכל.

הלב עוד לשמירה לטיפוח מוצרי עור
תכשיר טיפוח בטוח המבוקן ושימוש על נפשות העור ויופנו, תוצרת קאלי־שוויץ, החברת המובילה באירופה למוצרי עור. אידיאלי לרחיצי עור.
לשיג ברשתות השיווק ובחנויות תוצרי אידיאלי.

טיב עולמי במחיר עממי
11.90 רק

בטעמים אלה
מתפרסם בעיתונות
חידון תנקיון של יעקבי.
חמשתף את כל המפחרים בה נרלת עגק.
ספלים של חידון הניקיון
ניתן להשיג גם ברשתות השיווק ובחנויות תוצרי תניקוי
נוזן ושמרו מדשה ו ותעזרו בה בפתרון הרחיצה.
בהצלחה!!

כל הזכות שמורות
כל אוצר של יעקבי בזלן
יבואנים: יעקב יעקבי וכנו בע"מ רחי הרשקל 1 ת"א

יהודית אוריין

החומר האנושי חסר

אמי הערסתי להיות צעירה, בריאה, עשירה ושמח. על חלק מהדברים כבר התפרסרתי, אבל בשאר לילה טר נבמהר ידעתי שאני רק רוצה להיות בריאה ועשירה.

חזרנו מסרט, הציתי כביש ריק ומצאתי את עמי על הטוסטלם, מגיעה בסיירים מיסלצתיים. הגנו הצעיר משוש התחיל לנסוע תוך שהוא סריה נפיקה לאחוריהן, ולא ראה אותי. אני ערוקה הנוסה אך לא כואבת. החוויה הזו כבר מוכרת לי פיזית ונפשיית: המכות הגדולות באמת לא כואבות בהתחלה. הלם מקוה אותן. זו מתחיל לכאוב נורא בלילות הבאים. הנהג – שוויגי עם רפלקסים מהיירים ברבריון, שנרכשו בקורסיים – התחיל לרעוד ולבקש מחילה. הוא ידע מה צפוי לו אם אדוה למישטרה. ועד מחיה מבאתי אח עצמי מנחמת ומרגיעה אותו. מיסכן, זה לא היה בכוונה.

הבלה הזאבה התחלנו אישי ואני מתפשים ברגשון חורני, ולמען הריוק – זה קרה לשני הזוגות ונשבעתות בשירותי הבריאות. במרוץ הקירות לציבור בעיתון הבוקר מצאנו שכיח הזוגות „רוקח" הוא התורן. בבוקר בית־חולים חדש, בחיים לא שמענו עליו. הקצוי, גילינו שהבונה היא לפרייס ברסה הבלה והמפרסם שהתחדש עשנו. בחודש־המיון בוקה הסלקה. אני ישבתי שעה בין אחים ותורנים, ואיש אינו שואל לרצוני. סוף־סוף נכנס רופא רוסי אחר כדי לומר לי, שהיום איכילוב בחורנה.

●

שוב נסיעה וריצה, הליכה קשה כרגל מתא ושוב אל חדר המיון באיכילוב. אחרי חצי שעה של ישיבה אומרים לי להיכנס קדם אצל מעקיר שהמלה. הבעל מצטרף לחור המחנולל בעצלתיים, בשכל רגע נצחי מגביר את הדיקות בחוה. סוף־סוף רשומה כרין, אני פונה לחדר המיון ויושבת. ואח"כ יושבת. מלילות של רופאים צעירים – ביל תגי זיהוי כמקובל בחרנות הקודם – אחיות המתנדבות בהחישה פתוחה. מיספר המטפלים גדול פי שניים מעיסר המטופלים. כן בפירוש. אבל מי יודע אולי מיסרים המורים. פה ושם עולים קרעחצים ויקנה הרי יקח אנושי אינו שייך. כלל לתקציבים ממשלתיים. למשכורות ולתקמשקות שירותי הרפואה. כל מה שצריך זה להיות מענטש, כמו שאומרים חניי־הרקים. ומתחומר הזה אנו חסרים.

יהודית אוריין

החומר האנושי חסר

אמי הערסתי להיות צעירה, בריאה, עשירה ושמח. על חלק מהדברים כבר התפרסרתי, אבל באותו לילה מר נבמהר ידעתי שאני רק רוצה להיות בריאה ועשירה.

חזרנו מסרט, הציתי כביש ריק ומצאתי את עמי על הטוסטלם, מגיעה בסיירים מיסלצתיים. הנהג הצעיר משוש התחיל לנסוע תוך שהוא סריה נפיקה לאחוריהן, ולא ראה אותי. אני ערוקה הנוסה אך לא כואבת. החוויה הזו כבר מוכרת לי פיזית ונפשיית: המכות הגדולות באמת לא כואבות בהתחלה. הלם מקוה אותן. זו מתחיל לכאוב נורא בלילות הבאים. הנהג – שוויגי עם רפלקסים מהיירים ברבריון, שנרכשו בקורסיים – התחיל לרעוד ולבקש מחילה. הוא ידע מה צפוי לו אם אדוה למישטרה. ועד מחיה מבאתי אח עצמי מנחמת ומרגיעה אותו. מיסכן, זה לא היה בכוונה.

הבלה הזאבה התחלנו אישי ואני מתפשים ברגשון חורני, ולמען הריוק – זה קרה לשני הזוגות ונשבעתות בשירותי הבריאות. במרוץ הקירות לציבור בעיתון הבוקר מצאנו שכיח הזוגות „רוקח" הוא התורן. בבוקר בית־חולים חדש, בחיים לא שמענו עליו. הקצוי, גילינו שהבונה היא לפרייס ברסה הבלה והמפרסם שהתחדש עשנו. בחודש־המיון בוקה הסלקה. אני ישבתי שעה בין אחים ותורנים, ואיש אינו שואל לרצוני. סוף־סוף נכנס רופא רוסי אחר כדי לומר לי, שהיום איכילוב בחורנה.

●

שוב נסיעה וריצה, הליכה קשה כרגל מתא ושוב אל חדר המיון באיכילוב. אחרי חצי שעה של ישיבה אומרים לי להיכנס קדם אצל מעקיר שהמלה. הבעל מצטרף לחור המחנולל בעצלתיים, בשכל רגע נצחי מגביר את הדיקות בחוה. סוף־סוף רשומה כרין, אני פונה לחדר המיון ויושבת. ואח"כ יושבת. מלילות של רופאים צעירים – ביל תגי זיהוי כמקובל בחרנות הקודם – אחיות המתנדבות בהחישה פתוחה. מיספר המטפלים גדול פי שניים מעיסר המטופלים. כן בפירוש. אבל מי יודע אולי מיסרים המורים. פה ושם עולים קרעחצים ויקנה הרי יקח אנושי אינו שייך. כלל לתקציבים ממשלתיים. למשכורות ולתקמשקות שירותי הרפואה. כל מה שצריך זה להיות מענטש, כמו שאומרים חניי־הרקים. ומתחומר הזה אנו חסרים.

ורדה דזיאל (ויזלטיר)

הצרות הפרטיות של הפסיכולוג

אז מה, הסנדלר הולך יחף? אומר האיש ברחוב בקול מרושן ענג, כאשר הוא שומע על צרותיו של הפסיכולוג.

– הירע לא כליכך עוור, אה...? אומר איש הרחוב בשימחה לאיר, כאשר הוא שומע שכנו של הפסיכולוג נמצא מעשן חשיש, אשתו בגדה בו, או שהפסיכולוג עצמו, רחמנא ליצלן, לקה בהתמוטטות נפשית.

בתקופה שבה זכתה אוכלוסיית המורים למעמד נבוה יותר בציבור, היו אנשים מוכנים להישבע שילדיהם של המורים הם התלמידים הכי גרועים בבית־הספר, המפגרים של הכיתה.

אמירות אלו משקפות, בין השאר, הרבה תלונות כלפי אנשי מיקצוע המתיימרים „לדעת יותר טוב". ואם בארוים נפלה שלהבת, מה יגידו אזובי הקיר?

מעבר להתשבנות התוקפנית, אין כאן גם שעת מחשבתית הנורסה, שאנשים משכילים, מתונים ומתוחכמים, אמורים להיות מחוסנים מפרצת פנני החיים. עמדה בלתי מציאותית זו היא הדסנית. לארדוויקא בגלל שהיא מציקה לאיזה פסיכולוג או מורה, אלא בגלל שהיא מתעקשת בעיקר באנשים החושבים כך.

●

צרות וקשיים הם חלק בלתי נפרד מחיינו. קונפליקטים בין דורות, נישואים רומאנטיות, בגידות, חיכוכים בין זוגות, גישלונות, משברים נפשיים, היו ויהיו חלק מחייהם של דילים ושעים, עניים ורוזנים, בורים ומשכילים, יפים ומכוערים. והניסיון להעניק חלק נבחר של האוכלוסיה כבלתי פגיע – מזיק להיעיינה הנפשית. כיון שהוא מעמיד בפני האדם המשוס אידיאל כוזב של הצלחה ובריאות, שינוי ניתן לחוות חוויות קשות ומרות מבלי לזנחביש.

הארבות יוצרת מצב שבו לא ריי בכך שאנשים סובלים ממצבים קשים. לקושי גם נוספת בושה שבדרך־כלל נורמת להסתרת קושי ומתוך כך גם להחמרת המצב. וכך, לא די בנטל הנפשי האחרתי, הכלכלי והמישפחתי שהם מביאים עמם, נוספים אליהם גם בושה וצורך להתנצל ולהסתיר.

●

הארבות שלנו משררת מסך רי נועלי של „אתה לא בסדר" אם אתה סובל, או אם אתה בצרות, נכון שלפעמים אנחנו מביאים את הסבל על עצמנו: הארשלנו, חירחרנו ריב, גילינו אי־הבנה הונגה, ועוד כהנה וכהנה. אבל החיים הרבה יותר מורכבים, והם מומנים קשיים והסתבכויות על כל צער ושעל, גם כאשר חלקנו במצב

הקשה הוא מיקרי או בלתי נמנע. מי שמתיימר לעבור את החיים לגמרי „נקי", ללא פגעים, מבאובים וצרות, הוא או מוזיף או סטרילי.

תשאלו: אז למה צריך את כל התשכלה והלימודים, אם בסופו של דבר שום דבר לא יוצא מזה?

המסקנה על אודות חוסר התוחלת שבלימודים אינה נכונה. ראשית, הצמא לידע הוא חלק מן הנטייה הבסיסית של הוהויה האנושית. גם אם לא תמיד עוזר הידע לארם עצמו, הוא בדרך־כלל עוזר לזולתו ובזה. ייתכן שהאכילה מתפות עץ־הדעת לא העניקה לאנשים חוכמה אמיתית, אלא נטעה בהם את ורע התאוה לדעת.

ואם לחזור לתחילה – תנו לפסיכולוגים לטפל בצרות שלכם, ובשום בצרה – לחיעוי בפסיכולוגים אחרים (שיש להם צרות משלהם), מבלי לורות מלח על פצעיהם...

אורה שם־אור

פיטורין מעבדות לחירות

אנחנו מקנאים בתפוקה התעשייתית של ארצות־הברית – אבל מתברר שארצות־הברית מקנאה בתפוקה של העובר היפאני, הבבוהה באחוזים רבים מזו של האמריקני. ארצות־הברית אינה יכולה להרשות לעצמה לקנא ולא לעשות דבר בנידון: היא עלתה על מסלול של התייעלות מאסיבית, המתבטא בשני תחומים: „סילוק" עובדים מיותרים, כך קורה, שאלפי מיפעלים ותיקים שולחים עשרות אלפי עובדים ותיקים הביתה.

גם אצלנו ידועים, תיאורטית, שקיים פאטנט כזה, אבל קשה מאוד – אם לא בלתי אפשרי – ליישמו. אצלנו, המילה המאיימת ביותר היא

„אבטלה"; אצלנו, יש מעין כלל האומר „אחרון ניכנס, ראשון יוצא"; ואצלנו יש הסתדרות, ויש עיירות־פיתוח, ויש טלוויזיה המצלמת את המובטלים בלשכות עבודה... ובאשר לציור חדיש – מה הטעם לרכוש אותו, אם באותה הזדמנות אי־אפשר יהיה להקפיץ את מיספר מקבלי־שכר?

לא כך בארצות־הברית הקאפיטליסטית. שם אין סנטימנטים. שם, קובעת השורה התחתונה של המאזן. ואם צריך לפטר, מפטרים ללא רחמים.

זה כמה שנים שהסוציולוגים מתחקים אחר עתידם של המפוטרים המבוגרים. ומה מתברר? שאחרי ההלם הראשון – והוא הולם במפוטר תמיד – העניינים מסתדרים, במרבית המיקרים.

עד כה, ראה העובר את עצמו כבול לכל החיים לאותו מסלול: אותו שולחן־כתיבה, אותו כפתור במכונה, אותם הפרצופים במיזנון בהפסקת הצהריים, אותו מנהל שמחפש אותו בפינה. את כל זה ניגבר עליו לסבול במשך עשרים או שלושים שנה... נכון, שתורגת לתלוש המשכורת יש ביכולתו לעמוד בתשלומים עבור מערכת סלונית חדשה ולעזור לבן לרכוש השכלה גבוהה – אבל מה על עצמו? מה על חלומותיו? מאוויו? שאיפותיו?

מוציולוגים אמריקאים ריאיינו קבוצה של קרוב לאלף מפוטרים מיד לאחר פיטוריהם, וחזרה אליהם כעבור שנתיים: כמעט כולם, מוכיח המחקר, התאוששו מהר מאוד מההלם. כמעט כולם (וכולם בשנות הארבעים או החמישים לחייהם) מצאו מקום עבודה או תעסוקה יותר מעניינים מהקודם. כמעט כולם הודו, שהפיטורין שנפלו עליהם כדעם ביום בהיר, היו הדבר הכי טוב שקרה להם בשלב זה של חייהם. כמעט כולם ניצלו את כסף הפיצויים בצורה יעילה. רבים השקיעו בעסק עצמאי, או בשותפות עם בן מישפחה או ידיד. רבים השפיעו על נשותיהם להירתם למיזוגה. העסק המישפחתי החדש – והנשים יצאו מתרדמת משק־בית ושמחות בחלקם החדש.

הפסיכולוגים קבעו מומן – ללא קשר עם תופעת הפיטורין – שתחלת החיים של האדם המודרני מחייבת אותו, למען בריאות הנוף והנפש, למצות את עצמו לפחות פעמיים בחייו. פעם, כאשר האדם חי חמישים שנה במיקרה הטוב, מקום עבודה אחד איפשר לו בקושי לגדל את מישפחתו היום, כאשר אדם ממצה את עצמו לגמרי בעשרים או עשרים וחמש שנות עבודה במקום אחד, נותרות לו עוד עשרים עד שלושים שנה להתפתח במשהו שבאמת מעניין אותו, או סתם לשנות, לשם גיוון.

עתה, בתחילת עידן ההתייעלות ההמונית באר"ה, מייעצים הפסיכולוגים לעובדים: הכינו את עצמכם מבחינה נפשית למיבחר פיטורין. הכינו גם את בני המישפחה: פקחו עיניים וחשבו איזו עבודה או תעסוקה תגרום לכם סיפוק. השתדלו לחנך את עצמכם לכך שאיבדתם חיים לעמל כדי לרכוש דירה לבת או מכונית לבן – הם יסתדרו בכוחות עצמם: היזהרו לימי נעוריכם והיזכרו במה שריצתם או לעשות: לציירו לכתוב: לפסלו להמציאו לפתוח חנות: מוסך סוכנות? ללמוד לתואר שני? כאשר המיבחר יבוא (והעצה היא לא לחכות למיבחר), אל תשקיעו בדיכאון ובריחמים עצמיים: אל תרשו לאנשים שבסביבתכם לרחם עליכם.

קחו לעצמכם חופשה של כמה חודשים ונצלו אותה לבחון את עצמכם, להחליט באיזה מסלול חיים חדש לבחור. אם החלטתם – למשל – ללמוד מיקצוע חדש, עשו זאת: האפשרויות שהתברה נותנת היום הן רבות.

העיקר, חוזרים הסוציולוגים ואומרים: הדחיקו והמיתו את התחושה שאתם חיים למען ילדיכם: היזהרו ואימרו לעצמכם שהמיקצועים אינם אסון אלא להיפך: יציאה מעבדות לחירות.

ורדה ציציק

כל העם עילית

דברים יידועים: במשפט שיש שני חורים – יש לפחות שלוש דעות. הלום כליכך קשה לשפוט בישראל: כי יש כאן לפחות שלושה מיליון ראשי־מישלה בפעמגה. כל מה־מגיה – הוא מניסטר בכוח. לא רק שר־התברה מיקצר, גם שר־אוצרות המשמרה מרעות על רק, לא, גם של תעשייה והמלחה. היא הדי מוכר תעשייה, וגם שר־עיל כלכלי (כמחדיש הלא אין טעם אפילו לסובב את המשחה של המטרך).

מבחינה זאת, אנחנו בעלים לחיתשב חברה ממש מתעשרת. כי כמל שמשהבה יחד מתקדמת – רגל והבר חלקה. ואיזה מי שלה, לעשות מה שקרוי „מטרי" הקל. מה מה מחסיר את זה בחיים? למיעקל־תעשיאי? בתעשיות לא מתקדמות – יש בראש מיליארד מהמים סבורים, כמה מנחלים שאשר לעמוד על אצבעות שתי ידיים. הקמן מרלשרים לבשר מרבל מחוד, שבוניה־מפם מרבאים דוחה בעל־הבית. בפיפעלים מתקדמים – הפיתוח אמנם עדר לא הקמה, אבל היא עיבלה אויה שר. מרגע, מרגעים בדאשה עבור אחרונים ומתבנרים (מתחלה־מעבות) ומקבלו בנוים ומתבנרים מלעיית אשה אין יכר לבוא, אלו מיגל אינטלגנטים שמיבר אחרים מקבלים ומקבל הראש חפיד־מרה של המשקיע.

●

אם נסתכל על אחרונה חבריה־מרכזים שר שבלימודים אינה נכונה. ראשית, הצמא לידע הוא חלק מן הנטייה הבסיסית של הוהויה האנושית. גם אם לא תמיד עוזר הידע לארם עצמו, הוא בדרך־כלל עוזר לזולתו ובזה. ייתכן שהאכילה מתפות עץ־הדעת לא העניקה לאנשים חוכמה אמיתית, אלא נטעה בהם את ורע התאוה לדעת.

ואם לחזור לתחלה – תנו לפסיכולוגים לטפל בצרות שלכם, ובשום בצרה – לחיעוי בפסיכולוגים אחרים (שיש להם צרות משלהם), מבלי לורות מלח על פצעיהם...

למופעים: אם לא לבורגל, אז לתחרות מלכות־יופי; ואם לא לשם אז לחצות־בכורה.

חברה היא, שכל העם חוזה לחות מיוחסים, אבל המיוחסים, העילית הפוליטית – כל רצונם לרדת מגה שיוחר אל העם. לתתחנף אליו, לרצות אותו. הבליטה מגישוקי־ידים מול מצלמות, אל־תפעות אחרות של „חקיבות לעם", היא מחיה ביותר: תחילה חבישת בובעי־שבה במיטעל מוון, ומשם אל נטילת חלק בחגיגות עממיות ורריטה על ניסות סאתיות ורעיתיות, ולשיגוש בעצת הרוגב.

צרה נוספת הוא, שכאשר העילית הפוליטית הישראלית לא כולה יש בחולש חרי־גים) כן חשה את חשיבות השמירה על אישוהם סמל־עמם; כדי לחיחשר בעדיף סבוביות – מה שיוצא, מזה זה סמל־רעמר של נוכרי־ישוהו מוויטות יקרות בבחי־מלון, הקפדה על נוכחות במיסיות־שאר, וכיוצא באלו רבריה.

●

עילית שבעירה בעיכה ובלחה, עוקבת בדברים רציניים, קודם־כל, היא לוקחת לרצות את תעקדיה ויעודה, והיא מצוה בעמלות־ומסחון אנשים שבאמת מתאימים לתפקיד, הכל לחוזל על הבחירה את העיקרון הכשלנות הקדוש. זה מעוכנים בחיים, האוטוקלטיבי־ים, ובתר־בוחים, בשרליה ויוצרים, המשכילים ובדבריה. הלא רק בסתמכות על הצעות של יועצים – עם־מי לחפש לבאוון מרמיירה לחיי־אוזן, או באיזה דרישת לחשבון כלל.

הדברים לדי יכולים לוחשב לא מאורגן, ויון יכולים לחשאר בגדר בעיה בלבד־שולים, אולם־בוחבו לדוגמה, בעוגה, מבטיח, הכו־ה־חשבונות שר חורים שבריה ובאבים, אל חוכר. בין המשבשים, אמר, הקבוצים אמרוקים שבהם בשנר־עדיין נשם שר מרגון אמיתים. אל אמת בדיה ולדוגמה: הבדה מתשבחת. אנשים כואבים אלה, שיש בחיבון שקה כל מבחר מדר, שבון אין הסמרה ובחיים שה בחיות ולדר מסלים־עבור בבנים – בן מדיר מרסמר־ומבחנים לדי־שבה של שמש עלינה. בעבר, הוקמו שמירה בהם על דבר מבחנים, שלא הוקמו לבעבר רוב הבשר, בבעבר לדיה מבשיבים לפי מבחר הבדיבה אחרונה. לדיה בשמש בחיה־מדיר בן הבחנה מבחנים. ישראלי שלא מקבל הוכחות־חיים, האיריבה.

שלל צבעים מבחוץ ומבפנים...

פרי במרק

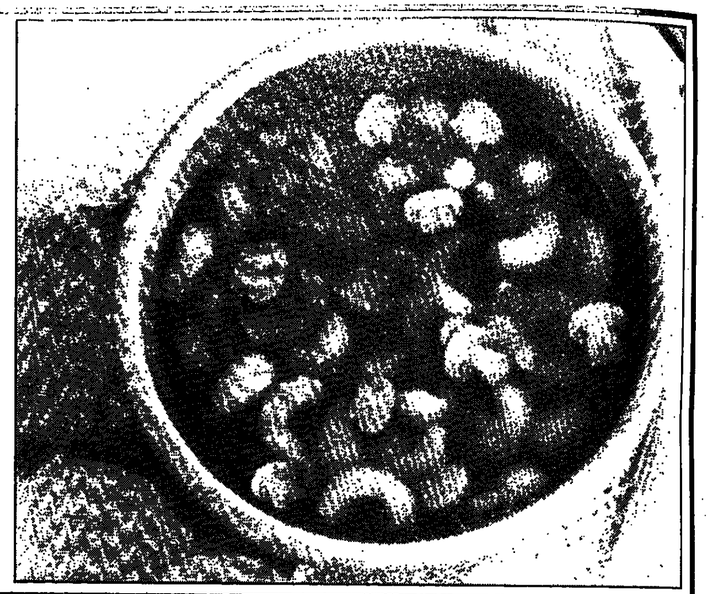

מרק עגבניות ותפוזים

המצרכים: בצל קצוץ; 2 שיני שום, מעוכות; 50 גרם תמאה או מרגרינה; 2½ כפות קמח; 800 גרם (קופסה גדולה) עגבניות משומרות מרוסקות; 5 כוסות מרק צח בטעם עוף; קליפה מגוררת ומיץ משני תפוזים; 2 כפיות סוכר; מלח ופלפל; לעיטור, ¼ כוס שמנת מתוקה וקליפה מגוררת, מתפוז אחד.

ממיסים את התמאה בסיר גדול, ומטגנים את הבצל והשום עד שיתרכך. בוחשים פירמה את הקמח ואחר־כך את העגבניות המרוסקות. בוחשים היטב לתערובת אחידה.

מוסיפים מרק, קליפת תפוזים ומיץ. מגמיכים את חלהבה, ומבשלים במשך 15 דקות. בוחשים לעיתים תכופות. מוסיפים סוכר ותבלינים לפי הטעם.

מחלקים את המרק לקערות הגשה, ומעטרים כל מנה בעיגול שמנת וקליפה מגוררת. מגישים חם.

(6 מנות)

מרק תפוחים ואגוזי קשיו

המצרכים: בצל; 100 גרם פיטריות; 100 גרם אגוזי קשיו; 3 כוסות מיץ תפוחים טבעי; מלח ופלפל; ½ כפית עשבי תיבול מיובשים, מעורבים; כפית רוטב סויה.

קוצצים את הבצל וחוצים את הפיטריות. שמים את כל החומרים בסיר גדול, ומביאים לרתיחה.

מגמיכים את חלהבה, מכסים ומבשלים במשך 10 דקות. מחלקים את המרק לקערות הגשה, ומגישים מיד, עם לחם צרפתי חם.

(3 מנות)

■ דינה סלומון

לחם קימל

המצרכים: 50 גרם שמרים; 2½ כוסות מים פושרים; כפית מלח; 700 גרם קמח רגיל; 200 גרם קמח מלא; 40 גרם זרעוני כרוויה (קימל); חלבון ביצה לציפוי.

מערבבים את השמרים עם חצי כוס מים פושרים ומלח. מכניסים את הקמח לקערה, צרים בו גומה, ויוצקים לתוכה את תערובת השמרים. מערבבים ומוסיפים בהדרגה, תוך ליטה, את שארית המים ואת הכרוויה, עד שהבצק חלק וגמיש (לשים כ־5 דקות). מכסים במגבת ומתפיחים חצי שעה במקום חמים (המקום הטוב ביותר: בתוך המיטה, מתחת לשמיכת פוך). מעבדים את הבצק ומתפיחים שנית בחצי שעה.

מחלקים את הבצק ל־7 חלקים. צרים גלילים שאורכם כ־30 ס"מ ומניחים לרוחב תבנית תנור גדולה. בסכין חדה חותכים חריצים אלכסוניים לרוחב כל גליל, מברישים את הגלילים בחלבון הביצה. מתפיחים בשלישית לחצי שעה. אופים כ־15 דקות בתנור שחומם מראש לחום גבוה (225 מעלות צלזיוס) או עד שחלקו העליון של הלחם מזהיב ומתקשה. ניתן להקפיא את הלחמים ולחממם בתנור לפני ההגשה, ואז טעמם כטעם לחם טרי.

לחמניות עם מחית תפודים

המצרכים: ½ 2 כוסות מים פושרים; 50 גרם שמרים; ½ כוס סוכר; 2 ביצים; 100 גרם מרגרינה מומסת; 6½-7 כוסות קמח רגיל; כף מלח; ½ כוס מחית תפוחי אדמה (אפשר להכין מאבקה); חלמון ביצה לציפוי; גרגרי פרג או זרעוני שומשום לעיטור.

ממיסים את השמרים עם כפית סוכר ב־½ כוס מים פושרים עד שיתפתח. טורפים את הביצים בקערה גדולה, מוסיפים כוס מים פושרים ותוך בחישה בכף עץ, מוסיפים מרגרינה מומסת, 3 כוסות קמח, סוכר, מלח, את תערובת השמרים, מחית תפוחי האדמה ועוד 3 כוסות קמח. לשים לבצק חלק וגמיש (אפשר להוסיף עוד כחצי כוס קמח, למי הצורך). מכסים את הבצק במגבת ומאחסנים במקרר למשך הלילה. למחרת, לשים שוב את הבצק במשך מיספר דקות, ואז הוא מוכן. בשלב זה אפשר לאחסנו עד 4 ימים במקרר, ולהשתמש בו לאפיית לחמניות טריות מדי יום.

לפני האפייה, צורים כדורים בגודל הרצוי (כדאי לקמח את הידיים לשם כך). מניחים אותם על נייר אפייה בתוך תבנית, מצפים בחלמון ביצה, מפזרים עליהם גרגרי פרג או זרעוני שומשום ומשחים כשעתיים. אופים כ־20 דקות בתנור שחומם מראש לחום גבוה (225 מעלות צלזיוס) או עד שהלחמניות יוזהבו.

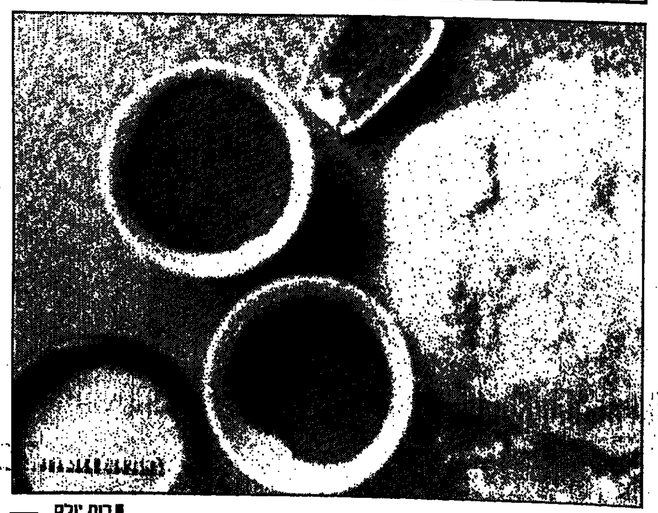

קרואסן

המצרכים: 20 גרם שמרים; ביצה; 10 כפות מים קריר מהמקרר; קורט מלח; 2 כפות סוכר; 2½ כוסות קמח רגיל; 25 גרם מרגרינה; חבילה תמאה, חלמון ביצה לציפוי.

מערבבים בקערה את השמרים, הביצה, המים, המלח והסוכר. בקערה שנייה, מפוררים בידיים את המרגרינה לתוך הקמח. מאחדים את תכולת שתי הקערות ולשים לבצק. בשלב האחרון, לשים את הבצק על מישטח עבודה מקומח קלות. מרדדים את הבצק למלבן, ומורחים עליו את התמאה. מקפלים את שני הרבעים החיצוניים של המלבן לכיוון האמצע, מקפלים לשניים, ושוב מקפלים לשניים, לכיוון הנגדי. מאחסנים במקרר לרבע שעה. מוצאים מהמקרר, מרדדים, מקפלים שוב ומאחסנים במקרר לרבע שעה. חוזרים על הפעולה פעם נוספת.

מרדדים את הבצק לעיגול, חותכים בסכין ל־10 משולשים. מגלגלים כל משולש מכיוון הבסיס לקודקוד. מעגלים מעט כל קרואסן לצורת קהרון. מברישים בחלמון טרוף עם מעט מים. מניחים בתבנית אפייה מרופדת בניר אפייה, ומשאירים רווח ביניהם. מתפיחים כשעה ואופים במשך 15 דקות בתנור שחומם מראש לחום גבוה (225 מעלות צלזיוס).

ניתן להקפיא את הקרואסנים לפני האפייה, אחרי התחפחה האחרונה. במקרה זה משאירים אותם בתוך תבנית האפייה, ורק כשהם קפואים, מפרידים אותם, אורזים בשקית ניילון, ומחזירים למקפיא. אופים אותם ממצב קפוא.

■ רות יוכלס

גראנולה ירושלים

מבצע ארצי*

למעלה מ־25% הנחה

על כל סוגי הגראנולה:

גראנולה הוואי עם אננס 400 גר'	~~3.93 ש"ח~~	2.95 ש"ח
גראנולה עם תפוחי עץ 400 גר'	~~3.93~~	2.95
גראנולה בטעם קינמון 400 גר'	~~3.93~~	2.95
גראנולה עם צימוקים 400 גר'	~~3.93~~	2.95
גראנולה עם בננות 400 גר'	~~3.93~~	2.95
גראנולה בטעם קינמון 750 גר'	~~6.15~~	4.61
גראנולה עם צימוקים 750 גר'	~~6.15~~	4.61
גראנולה עם תפוחי עץ 750 גר'	~~6.15~~	4.61
שבולת שועל (קווקר) 500 גר'	~~3.18~~	2.23
סוכר חום 500 גר'	~~1.86~~	1.12
סוביץ ודבש 400 גר'	~~3.51~~	2.63

* המבצע מתקיים עד 10.4.87 בכל המרכולים ובחנויות המזון המובחרות

תלמה

מקלעת לחם

קשה להסביר את טוב קסמו של לחם הנאפה בתנור הביתי. אבל עובדה, בשנכנסים לבית שבו מתפשט ריח חמים של מאפה טרי, חשים הרגשת ביתיות נעימה.
את החלה ואת חלחמניות אפה עבורנו אורי שטרן.

■ צילום: יצחק גוטמן, סטוס

חלה

המצרכים: (המתכון הוא לחלה קטנה, כדי לקבל חלה גדולה או 2 קטנות, יש להכפיל את הכמויות).
7 גרם שמרים טרייים; כף סוכר; ¼ כוס מים פושרים; 2¼ כוסות קמח; כפית מלח; ביצה; כף שמן; כ-¼ כוס מים פושרים; חלמון ביצה; כף זרעוני פרג.

מערבבים את השמרים, הסוכר והמים הפושרים. משהים 5 דקות. שמים קמח ומלח בקערה גדולה ומערבבים. צרים גומה במרכז עריסת הקמח, ומכניסים לתוכה את הביצה, השמן, המים הפושרים והתערובת השמרים.

מערבבים היטב את הנוזלים עם הקמח. מוציאים מהקערה ולשים לבצק חלק וגמיש. אפשר להוסיף עוד קמח עד שיתקבל בצק באיכות הרצויה. מחזירים את הבצק לקערה. מברישים את החלק העליון במעט שמן, מכסים במגבת, שמים את הקערה במקום חמים, ומשהים כשעה עד שהבצק יתפח. מכים באגרוף על הבצק כדי להוציא את האוויר. מכסים שוב, ומשהים עד שיתפח ויכפיל את נפחו.

מחלקים את הבצק לשלושה חלקים שווים. מקמחים את הידיים וצים רצועה מכל אחת מחתיכות הבצק. שומרים ששלוש הרצועות תהיינה שוות באורכן. קולעים את שלוש הרצועות לצמה ומדביקים יחד את שני הקצוות. כדי לקבל חלה עגולה, מניחים על נייר אפייה, מכסים ומתפיחים עד שהחלה תכפיל את נפחה. מברישים את החלק העליון בחלמון ביצה טרוף עם מעט מים, וזורים פרג. אופים במשך 45 דקות, בחום בינוני, עד שהחלה משחימה.

כל מנה כוכב

פפאיה גן־עדן

המצרכים: 2 פפאיות בגודל בינוני; ½ כוס שזיפים מיובשים; ½ כוס חמרים; ½ כוס דבלים; ½ כוס מישמשים מיובשים; ½ כוס צימוקים; כוס מיץ תפוזים; כוסית ליקר תפוזים; 2 תרחים חצויים ו-4 תפרחות נענע לעיטור.

חותכים את כל הפירות המיובשים לקוביות בגודל אחיד ושמים בקערה. מוסיפים מיץ תפוזים וליקר ומערבבים. שורים במקרר למשך שעתיים.

קולפים את הפפאיות, וחוצים אותן לרוחבן. מיישרים את חבטיס של כל מחצית, ומרוקנים את חתוך מהגרעינים.

מניחים חצי פפאיה על כל צלחת הגשה, וממלאים בסלט הפירות. מעטרים כל מנה בחצי תות ובנענע.

(4 מנות)

חזה אווז בניחוח צרפתי

המצרכים: 4 חזות אווז, בלי עצמות; מעט שמן לטיגון; כוס רוטב צלי מוכן; כוס פיטריות ירדן, קונצות לחתיכות קטנות מאוד; מבחן קישוא קלוף וחתוך לקוביות קטנות; מעט קורנית (טימין); מלח ופלפל לבן; 2 כפות מרגרינה.

מטגנים את חזות האווז במעט שמן עד שיהיהבו משני צדיהם. מעבירים לתבנית אפייה, ואופים בחום גבוה במשך 10 דקות.

מתבלים את רוטב הצלי (אפשר גם להכין רוטב צלי מרוכז מעצמות האווז).

מטגנים את הפיטריות ומעט מהבצל במעט מהמרגרינה, עד שיתרככו מעט. מניחים מעט מתערובת הפיטריות במרכז 4 צלחות הגשה.

ממיסים את שארית המרגרינה בסיר, ומאדים מעט את הבצל. מוסיפים את שאר הירקות. מוסיפים עשבי תיבול וחבליגים, ומבשלים עד שהירקות יתרככו מעט.

יוצקים מעט מרוטב הצלי בכל צלחת הגשה. פורסים את חזות האווז לפרוסות דקות, ומסדרים בצלחות בדרגמת פרח. שמים מעט מתערובת הירקות בין הפרוסות, בעמדת כף. מגישים מיד.

(4 מנות)

כרוכיות תפוחים

המצרכים לבצק: כוס מיץ־תפוזים טבעי; 200 גרם מרגרינה בטעם חמאה; 3 כוסות קמח.

המצרכים למלית: 450 גרם פלחי תפוחים קלופים; כוס אגוזים קצוצים; כוס צימוקים; כוס סוכר; 2 ביצים; קליפת לימון מגוררת; ריבת תפוזים; חלמון ביצה; זרעוני שומשום.

מערבבים יחד את המצרכים לבצק עד שיתקבל בצק חלק. מכסים בניילון, ומקררים במשך 12 שעות, לפחות.

בינתיים, מבשלים את התפוחים עם מעט סוכר במשך 10 דקות, עד שיתרככו למחצה. מסירים מהאש, ומוסיפים את שארית הסוכר, אגוזים, צימוקים, ביצים וקליפת לימון. מצננים.

מחלקים את הבצק ל-4 חלקים, ומרדדים כל חלק לעלה דק. מרחיקים על כל עלה שיכבה דקה של ריבה, ומניחים רבע מכמות המלית. מגלגלים לכרוכיות, ומעבירים לתבנית אפייה משומנת.

מברישים את הביצים בחלמון טרוף, וזורים זרעוני שומשום. אופים בחום בינוני כ-40 דקות.

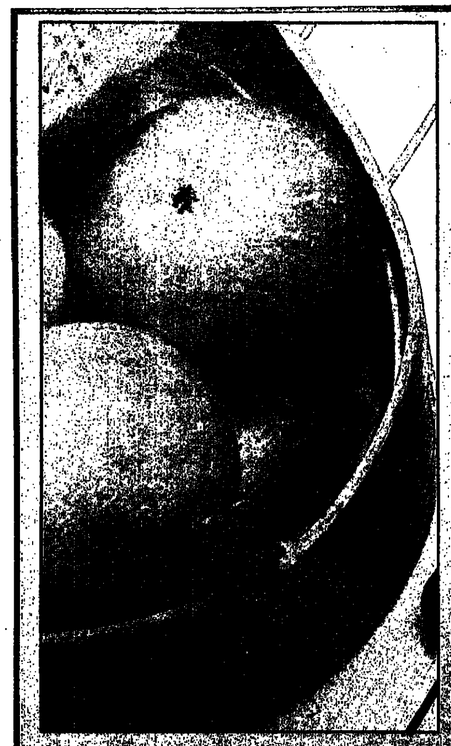

מעדן ירקות

המצרכים: 3 גורים, חתוכים לרצועות ארוכות; 3 קישואים; 6 תיפרחות כרובית; 6 תיפרחות ברוקולי; מלח ופלפל לבן; 8 ביצים; 2 שקיות שמנת מתוקה; אגוז מוסקט מגורד.

קולפים וחוצים את הקישואים, מוציאים את המרכז עם הגרעינים, וחותכים את הקישואים לרצועות דקות וארוכות.

מבשלים את הירקות במי מלח, כל סוג בנפרד. מסננים ומצננים.

מרפדים תבנית אפייה מוארכת בדף־ניילון אפייה, ומשאירים שוליים רחבים לכיסוי.

מסדרים את הירקות בצורה אחידה לכל אורך התבנית. טורפים יחד ביצים ושמנת, ומתבלים במלח, בפלפל ובאגוז מוסקט. יוצקים את התערובת לתבנית כך שתכסה את הירקות.

מכסים בחזירות בשולי ניילון האפייה. מעמידים את התבנית בתבנית גדולה המכילה מים רותחים. אופים בחום בינוני עד שהבלילה מוציצבת.

מצננים. מסירים את העטיפה ומורסים לפרוסות בעובי אחיד.

(8-10 מנות)

סיור מודרך בתוך הנפש

במשך חודשיים הסתגרה במינזר בהודו, והיפנתה את האנרגיות שלה להתבוננות פנימה ● החיפושים הביאו אותה במטוס לשמים, אל צוק מעל הים, ואל תרבויות רחוקות ● את התוצאות אפשר לראות בפסלים שלה. עכשיו הם עשויים גושי פרספקס שקוף, מסמלים את הרוחניות שלנו שלעולם אינה הולכת לאיבוד ● דליה מריות, רעייה, אמא, אמנית, אשה מחפשת משמעות ומוצאת הגשמה

מאת עמית לוינסון

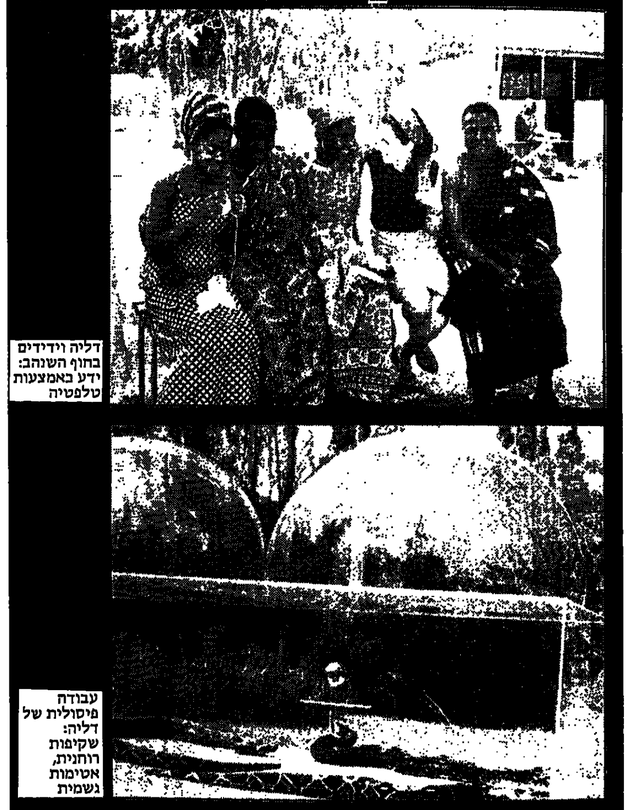

דליה וידידים בחוף השנהב: יזע באמצעות טלפטיה

עבודה פיסולית של דליה: שקיפות רוחנית, אטימות גשמית

עם קוף, אחד מכמה חיות טיפוחים: אם כל חי

ב אחרונה נחגר פיסלה של האמנית דליה מריות, באולם הנוסעים החדש של האח"מים בנתב"ג. כמו טיל משוך אל השמיים ניצב שם מיבנה צר וחד, מפרספקס, שגובהו כגובה אדם. סמל להמראה, לתעופה.

האשה שיצרה אותו ריואה בו משמעויות נוספות, מרחיקות לכת. פעם אפילו האמינה, שאלוהים נמצא בשמיים ולכן למרה לטוס. מאז חלפו שנים רבות. בחיפוש אחר המשמעויות האחרות היא נודדת לארצות אחרות, למקומות נידחים, לפני תודשים אחדים, מיד אחרי תערוכה רטרוספקטיבית של פסליה במוזיאון הרצליה, יצאה למסע ארוך במיזרח, שעיקר כוונתו סיור מודרך בתוך הנפש תוך ניסרטל פיוי ורחני מן הציוויליזציה.

אשה לבדה. כעצם, אשה לעצמה, יצאת מישראל עם מיזרן רק שהוא גם שקשינה, כדורים נגד מלריה, אלחוש, מיברשת־שיניים ומיניסמם בגדים. בדרכה מרלהי לטומבאי היא רבקת מסוג מסויים של קרחת. יומיים שרויה בגפה על ספסל ברכבת, חסרת־אונים, נוסעת למינזר, מחפשת משהו אחר. מאוזוריה בית חם בישראל, בעל, ילדים. חולה וקודחת היא מגיעה אל המסרה חודשים של הסגר בתוך אשרם, מיקדש. מסביב מנזמונים. גשם כלתי פוסק. מה מחפשת אשה ישראלית, נשואה ואם לשלושה, במינזר בהודו, מה מניע אותה?

„חיפוש. כולנו זקוקים לניתוק. מעטים מודעים לצורך שכזה. כמו כוס שמתמלאת. אם לא נרוקן אותה בדרך זו או אחרת, לא נוכל למלא אותה מחדש. ההתבוננות בתוך עצמנו מביאה למצב של רגיעה, מעין מנוחה מחלטת, מנוחה נכונה", אומרת רליה, אשה צעירה, דקת גיזרה.

יש לה עיניים כחולות, לפעמים ירוקות, שהמבים בהן לעומק יכול לראות את העולמות שבהם היא משוטטת, פיוות ורוחנית. „לחודו לא נוסעים בשביל כיף. יש מקומות בילוי נעימים יותר, בלי סכנות ומחלות. אדם מערבי לא יכול לעמוד בליכלוך שם. מה אחרונה נחגר פיסלה של האמנית דליה מריות, באולם הנוסעים החדש של האח"מים בנתב"ג. כמו טיל משוך אל השמיים ניצב שם מיבנה צר וחד, מפרספקס, שגובהו כגובה אדם. סמל להמראה, לתעופה.

האשה שיצרה אותו ריואה בו משמעויות נוספות, מרחיקות לכת. פעם אפילו האמינה, שאלוהים נמצא בשמיים ולכן למרה לטוס. מאז חלפו שנים רבות. בחיפוש אחר המשמעויות האחרות היא נודדת לארצות אחרות, למקומות נידחים, לפני תודשים אחדים, מיד אחרי תערוכה רטרוספקטיבית של פסליה במוזיאון הרצליה, יצאה למסע ארוך במיזרח, שעיקר כוונתו סיור מודרך בתוך הנפש תוך ניסרטל פיוי ורחני מן הציוויליזציה.

אשה לבדה. כעצם, אשה לעצמה, יצאת מישראל עם מיזרן רק שהוא גם שקשינה, כדורים נגד מלריה, אלחוש, מיברשת־שיניים ומיניסמם בגדים. בדרכה מרלהי לטומבאי היא רבקת מסוג מסויים של קרחת. יומיים שרויה בגפה על ספסל ברכבת, חסרת־אונים, נוסעת למינזר, מחפשת משהו אחר. מאוזוריה בית חם בישראל, בעל, ילדים. חולה וקודחת היא מגיעה אל המסרה חודשים של הסגר בתוך אשרם, מיקדש. מסביב מנזמונים. גשם כלתי פוסק. מה מחפשת אשה ישראלית, נשואה ואם לשלושה, במינזר בהודו, מה מניע אותה?

„חיפוש. כולנו זקוקים לניתוק. מעטים מודעים לצורך שכזה. כמו כוס שמתמלאת. אם לא נרוקן אותה בדרך זו או אחרת, לא נוכל למלא אותה מחדש. ההתבוננות בתוך עצמנו מביאה למצב של רגיעה, מעין מנוחה מחלטת, מנוחה נכונה", אומרת רליה, אשה צעירה, דקת גיזרה.

יש לה עיניים כחולות, לפעמים ירוקות, שהמבים בהן לעומק יכול לראות את העולמות שבהם היא משוטטת, פיוות ורוחנית. „לחודו לא נוסעים בשביל כיף. יש מקומות בילוי נעימים יותר, בלי סכנות ומחלות. אדם מערבי לא יכול לעמוד בליכלוך שם. מה כל־כך מושך בהודו? היא מלוכלכת פיוות, אבל נקייה אלקטרית.

„בתוכי בדלהי ראיתי במיקרה שלנו: בית־חולים לציפורים. לא האמנתי למראה עיני. עליתי במדרגות. בניין ישן, רעוע. בפנים כמה תדרים סטריליים, עם מאות כלובים של ציפורים חולות או פצועות. אנשים מוצאים אותן, ומביאים לרופא שמנהל את המקום בהתנדבות. זוהי הודו. אני עצמי הנעתי לאשרם חולה בקרחת, עם עליות וירידות תלולות של חום, ובאוכדן מוחלט של יצר אכילה. תוך כדי ה„התבוננות", הוחלמתי. כשמכירים את המנגנון של גוף האדם, אפשר להבין כיצד הפאקירים ממוגלים לשתות רעל ולהפריש אותו מתוך הגוף. המחלה היתה הורך שלי להיטהרות.

„כשנכנסים לאשרם, חייבים להתחם שאין יוצאים ממנו עד תום התקופה שניקבעה מראש, כלומר עד השלמת התהליך. את כל החפצים יש להפקיד. גברים ונשים מופרדים. נשים מימין, גברים משמאל. במשך עשרה ימים קמים בארבע למבות בוקר, ומתחילים ללמוד סכניקה מסויימת של התבוננות, מה שנקרא מדיטר עשרה ימים של ישיבת לוטוס. „יקחת חיטה. בשעה 11 נאצלם זה צהריים, מקבלים אורז עם תבלינים ונצלחת מרק. בשעה חמש כוס תלב. זהו. מלבד אלה שותים רק מים מתוך כד. כד מים אחד משמש לרחצה".

רליה: „על־פי־רוב אנו מפנים את האנרגיות שלנו ל„איך אנחנו נראים", כלומר, מאיתנו והחוצה. ההתבוננות מפנה אותנו פנימה. שלושה ימים של ריכוז במשולש של הנחיריים. אחר־כך מנוחה מחלטת. שקט עמוק, שאי־אפשר להגיע אליו באף דרך אחרת. במצב הזה של חוסר מחשבה, נוצרות כנו זרימות חדשות של אנרגיות. לרוב הזרים שנוטעים לשם, הודו היא תחנה אחרונה. לפני שעובתי, מסרתי את התרמיל ושאר החפצים המעטים לאנשים אחרים, כאלה שוקקים להם יותר ממני".

למה להחיש עד הודו רליה: „אדם מוכרח להתרחק מהמיסגרת הקבועה

(המשך בעמ' 16)

להפטר משומן ולהיות רזה — זה לא בשמיים

כמה כפים לחרגיש — גוף רענן ונמרץ!!
עזות של הזאבים דיאטאים כמלו יזע ומסיון רב בנושא התזונה הנכונה, קבון עבודה מסוכנת אישית, לחודות משקל עודף בדרך קלה המהירה. את התחשבות האישית מבטאים באופן מדעי הביקות רמה. חבונות מיישם את השיטות הבדוקות ביותר, תוך שימוש בטוחות טבעיים וכלי יזע מרבע בתקרים אמריקאים ויראלים עכנים.

לרזות מבלי לרעב!
תוכנית מתוחשבת בתזונים אישיים רבים ומגוונים ליותר — מבחר מן, אדוה ויתיר, מבנן הנשר, מאכלים שאתם אוהבים / שאתם / אמרים לתם, תעוכות מתוחשבות לסדר היום שלכם ומאיל לסדרות במסעדות. תוכלו לאכול מנות שאתם אוהבים — גם ליזות. מגוונים גם מתוחשים לאוכל עצמית.

הדרך הבדוקה והמבטחת — לחקל עליון!
קיימות גם תוכניות אישיות מיוחדות לנשים אחרי לידה, לנמעים, לבעלים ולקוקים לישוטה עקב מחלות ותשוחים ללא השלם ביקה.

תרזיה ויתר!
מעיבבים לשמיל תרגיל תוכלו לקבל תוכנית אישית תרשמת לשמירת משקל תוך הקפדה על הנחיה מאוזנת הבטחה.

אינגו הצלחה!
אם מיסיתם ולא הצלחתם עד כה — אינגו הצלחה! לא עוד תכשירים ותחמות, לא ממשים מבעיים מעיבבים, לא תמריצים שבודאים מראש ומשלחים לכל הזרש — אלא בדרך הטבעית, המעיבה, הבטוחה והמבוגרת. אין בה לשמיל מלבד מלבד מלבדים מיוחדים.
ותוחות: תחשות נוחה וקלילה, מראה ביטא ומשקל — עד שוחה לחזקשרו ומהר!

לפרטים נוספים ולקבלת שאלון הרשמה חינם,
טלפון: 03-54 63 770

אי פה בסמוב: "עכלסקס מניים — מרלקת המסרים"
בן יהודה 185 תל־אביב 63473.
סא לשלחה לי, חינם, חוברת + שאלון על התוכנית "לחזקוף משקל עודף"

שם _____ כתובת _____ מיקוד _____

הזמנה מראש
4.3.87

"לחזקוף משקל עודף"
יעוד בלתם מרך מרוחה

הזמנה מראש
4-7 שבועות!

הנימוש מחייב

דמי־טאס

● מה זה „דמי־טאס"?
בשם זה קוראים לספלון־קפה, המונש בתום הארוחה, אחרי שמסיירים את המנה האחרונה מהשולחן. מקובל להגישו בחודר־הארוחים, ולא ליד שולחן־האוכל. בלל חשובה ה„דמי טאס" נהוג בעיקר בארוחות־ערב, ולכל היותר בארוחות־צהרים חגיגית.

● אדם מתבקש להזמין אורחים לארוחת־ערב לרגל חגיגת בר־מצוה או נישואין — כיצד יוכל להבטיח לעצמו, שהמוזמנים לא יביאו אתם גם שאר בני המשפחה ויפרו בכך את מאזן הארוחות, שתוזמנו בבית המלון?
המוצא הטוב ביותר הוא לנסח את ההזמנה בלשון זו: „ושמח לקבל את פניכם בארוחת־ערב חגיגית שתתקיים ..." אם מתכוונים להזמין גם בנים ומנות מבוגרים יותר — יש לשלוח להם הזמנה נפרדת.

● למי מותר לשקף לבלה מתחת לחופה, ולמן אסורן
אם מדובר בחופה בחוגים דתיים, אין בת זכר לשיקות מלבד ושיקת־ברכה לכלה מפי אם החתן, וכמובן אם הכלה. בשאר חתונות מקובל, שהנשיקה הראשונה שמורה לחתן. בגי־המשפחה משני הצדדים רשאים אף הם לנשק, וכן ידידים קרובים. האיכות היחידי במעמד זה חל על חברי החתן; כאן נפסקת החברות.

● המוזמן לאורח לעמוד על צלצול הטלפון בבית מארחיו
אם המארחים יצאו לחדר הסמוך, אפילו אם האורח נמצא בקרבת המכשיר, אין להזדרז להרים את השטומרת. די אם מודיעים למאורחים על השיחה.

■ ב.א. בדקאי

מעדניות שומשום ותמרים

המצרכים: 100 גרם חמאה או מרגרינה; 5 כפות סוכר חום; 4 כפות פתיתי שיבולת־שועל; 50 גרם שומשום; 100 גרם תמרים, מגולענים וקצוצים.

משמנים תבנית מלבנית של 18x28 ס"מ, ומרפדים את תחתיתה בנייר־אפיה.

ממיסים את החמאה עם הסוכר בסיר גדול, מעל להבה נמוכה. מסירים מהאש, ובוחשים פנימה את שאר החומרים. התערובת שתתקבל צריכה להיות נוקשה למדי.

משטחים את התערובת בתבנית המנוכנה. אופים בחום בינוני במשך 40 דקות. חוזכים את המאפה החם ל־12 מלבנים שווים, ומשהים לצינון בתבניה.

זליה ניר מגישה:

תפוחים קפואים

מה יעשו עצלנים, שאוהבים עוגות תפוחים, אבל מתעצלים לקלוף תפוחים להכנתן? אלה יכולים להשתמש בפלחי תפוחים קלופים, קפואים, הנמכרים בשקיות במישקל 900 גרם.

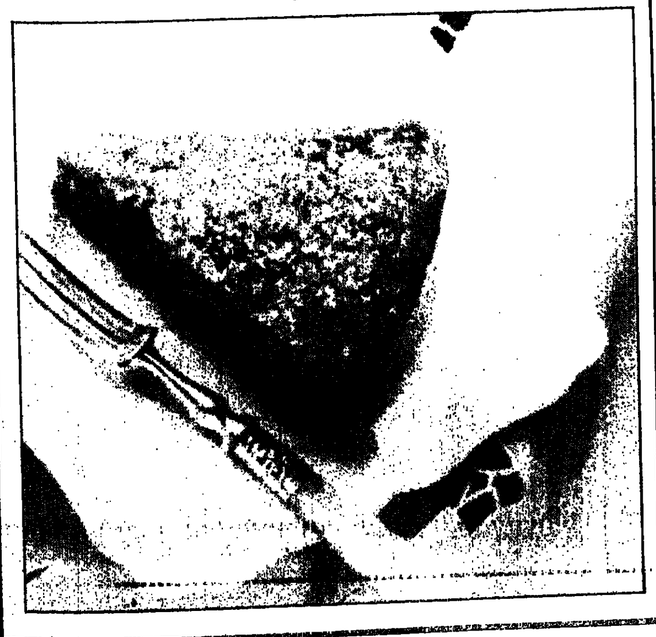

עוגה עם פירורי ביסקוויט

המצרכים: 50 גרם מרגרינה בטעם חמאה; 3 כוסות פירורי ביסקוויטים; 900 גרם פלחי תפוחים, קלופים; כוס סוכר חום; 2 חלבוני ביצים; ½ כוס סוכר לבן.

משמנים תבנית עגולה חסינת חום בכל כמות המרגרינה. זורים מעט מפירורי הביסקוויט, ומניחים עליהם את פלחי התפוחים. מכסים בנייר אלומיניום, ואופים בחום בינוני במשך 20 דקות, עד שהתפוחים יתרכבו. מסירים את הנייר, ואופים במשך 10 דקות נוספות.

מערבבים את הסוכר החום עם פירורי הביסקוויט הנותרים, זורים על התפוחים. מקציפים את החלבונים עם הסוכר הלבן לקצף נוקשה, ומורחים על שכבת הפירורים. אופים במשך 20 דקות. מגישים חם או קר.

עוגה מהירה

המצרכים: כוס סוכר; כוס סולת (בלתי מבושלת); כוס קמח חופה; 6 תפוחי עץ מן גרנד או סמיתי; מעט מיץ לימון; ¼ כוס סוכר; כפית גדושה קינמון טחון; 100 גרם מרגרינה בטעם חמאה, קרה.

מערבבים בקערה כוס סוכר, סולת וקמח. משמנים מספר 26. מפזרים על התחתית כוס מהערובת הסולת.

קולפים ומגרדים את התפוחים, ומערבבים עם מיץ לימון, רבע כוס סוכר וקינמון. מפזרים על שכבת הסולת. מכסים בשארית הערובת הקמח.

חותכים את המרגרינה לחתיכות קטנות, ומפזרים למעלה. אופים בחום בינוני במשך 45 דקות. מצננים ומקררים 10 שעות לפני החגשה.

סלט כרוב אדום בתפוחים

המצרכים: 2 ראשי כרוב אדום; 3 תפוחי עץ; מיץ לימון; 200 גרם חזה הודו מעושן, פרוס; 2–3 כפות יין אדום; 4 כפות מיונית דלת־קלוריות; מלח ופלפל; מעט כרוויה (קימל).

חותכים את הכרובים לרצועות דקות, חולטים במים רותחים. משהים 10 דקות ומסננים.

קולפים את התפוחים, ומגרדים על מגרדת גסה. מוסיפים מיץ לימון ומערבבים.

חותכים את החזה המעושן לרצועות דקות, ומוסיפים לקערה.

בכלי קטן מערבבים מיונית, יין, מלח, ופלפל. מוסיפים על הרכיבים האחרים. מערבבים היטב. מקררים לפחות שעתיים ומגישים.

(המשך מעמ' 15)

שכה הוא חי. אדם אחד רצה להתבודד בגנב, ולא נתנו לו. כעבור כמה ימים כל הצבא בא לראות איך הוא מתבודד".

מקום הלידה ולידתה, כמו עיסוקיו של הבעל וגילאי הילדים, הם נושא שרליה אינה אוהבת לדבר עליו. לא מפני שיש מה להסתיר. להיפך. זה פשוט לא רלוואנטי. בקושי היא מציינת שהוריה עלו מהולנדים, היו בין מייסדי קיבוץ, עובו אתו ועברו למושבה בחלל־יהודה. שם גדלה רליה באוהבה רבה לבעלי־חיים, שהלכה ונעשתה עמוקה עם השנים.

את שירותה הצבאי עשתה בסיירת שקד, כשהיא מנחילה את הלשון העברית לברואים מהנגב. זה היה בראשית שנות השישים, עריין עידן של אידיאלים. עם השיחרור מצה"ל ציירה אותה יצחק נבון לפרוייקט ביעוד הבעירות והחראת העברית בדרום הארץ. אחר־כך נסעה לאפריקה. במשך שנה חצי לימדה את נשות חוף השנהב כיצד לטפל בתינוקותיהן.

"באותה תקופה האמנתי שאלוהים נמצא בשמים. לכן למדתי לטוס, וקיבלתי רישיון־טיס. ברגע שהוצאתי לפועל את המשאלה הזאת, היא איבדה את משמעותה בעיני. אבל למדתי שם דברים אחרים. אנחנו מוצפים בחלקי אינפורמציה, שוורמים אלינו מכל־היתישמות שונים. הם מסתירים את יכולתנו לראות את החשוב ביותר. כאשר פונשים אדם, שואלים מה הוא עושה והיכן הוא גר, ואם הוא נשוי ואם יש לו ילדים, ובן כמה הוא. רק אחר־כך, לפעמים, מתפנים לשאול מה הוא חושב ומי הוא באמת. לדוגמה, ממספסים אותו. דרך אנשים חסרי אינפורמציה אפשר לגלות את האמת. אותן נשים שנחשבו פרימיטיביות, ידעו דברים רבים, ולא דרך השכל או צבירת מידע, אלא באמצעות טלפתיה וכיו"ב".

עם הפנורה הזאת שבה רליה ארצה, למדה אמנות ופילוסופיה באוניברסיטה (תואר שני), ויצאה שוב אל התרבויות האחרות. דתחשות אחר התרבות העתיקה של פרו הביאה אותה לקולומביה, דוקא מפני שהיתה מחוץ לטפח התיירות. שם חייתה כמעט שנתיים, במחלכן לימדה באוניברסיטת נסיונאל בבוגוטה.

באותן כמעט שנתיים בקולומביה החל גם המרק של הפיטול, חלק עיקרי בחייה של רליה. אז גם יצרה קשרים בצמרת המימשל הקולומביאני. סגן הנשיא הביע לתערוכת פסלים שלה, שהתקיימה במוזיאון לאמנות מודרנית בבוגוטה. כאשר חזרה ארצה, התקשר אליה מבוהל, וסיפר לה שבנו נעלם. רליה גייסה את הידע שצברה בעולמות

דליה מריות: במיזרח מבטלים את החומר

שמעבר, וראתה שהבן נחטף עליידי קרובי מישפחה רוצים ושהוא ישוחרר כעבור חמישה חודשים. לתדהמת סגן הנשיא כך קרה. מאז חילקה את חייה בין דרום־אמריקה לישראל, כשבשנים האחרונות נמל הבית הוא מושב גנות.

מאחורי כל פסל עומד רעיון מיסטי, או מה שניראה כמיסטי. הפיסול העכשווי שלה הוא גושים של פרספקס. החלקים האטומים הם הגשמיים, החומריים. החלקים השקופים הם חרוניים. רעיון השקיפויות נולד בתקופה שבה חיה רליה שלוש שנים במצוק מעל הים. "הרוחני אינו יכול להתקיים כשלעצמו, כלי הגוף. הוא חייב לשכון בתוך צורה כולשהי. אנרגיה רוחנית יכולה למעול רק כשהיא נמצאת בתוך גוף. כשהגוף אינו יכול עוד להתקיים כמו שהוא, הוא מתפורר והנשמה חייבת להתגלגל לתוך גוף אחר. לכן הנשמה שלנו היא לא רק מה שאנחנו מקבלים בלידה. כך קורה פתאום, שאדם מרגיש שמשהו השתנה בו. אפילו השתנות חזותית. נוצר בתוכו פתח, שמאפשר כניסת אנרגיה חדשה. לפעמים חיובית, לפעמים שליילית. דיבוק הוא רוגמה לאנרגיה שליילית. על כל אדם עלול להשתלט משהו שליילי, גם במנות קטנות. הוא משליך את זה על 'התלבשו עלי בעבודה', על 'עושים לי את המות בבית'. עליידי התבוננות, מה שמכונה 'מריטציה', אפשר להתגבר. זוהי מטרת השהייה הממושכת בהודו".

"חיפשתי את החומר השקוף כי שמצויה בכל דבר בעולם, את מה שכונה אותנו, את חכות הפנימי שהוא ניצוץ החיים. עיבוד החומר מאפשר להגיע למצב של שקיפות מלאה, מצב של טוהר. בחיים הפיזיים המורכבים אותנו אנחנו פוגשים רק שקיפויות דרמטיריות כמו חלונות, מחיצות, משפחי מכונית שונים או שקיפויות חלופות כמו מיטות גשם. אין אנו נתקלים בגוף שקוף תלת־מימדי. החומר הגיגלה לחמשת חושינו אינו אלא אחוז אחד בלבד ממהותו של כל דבר. תשעים ותשעה האחוזים הנותרים הם מהות פנימית שאת היכולת להתבונן בה איבדנו.

פסל שבמרכזו משולש, אותו חצה מוט שקוף היוצא מתוכו, מבטא את האפשרות הפוטנציאלית הבלתי מוגבלת שיש לכל אחד מאיתנו. לשם כך צריך לעצור את תנועת החיים, על כל ביטוייו האנרגיה, ולהיכנס למצב של התבוננות פנימית. פסל אחר, מיבנה דמוי מיקשה, מבטא את העובדה שהנשמה אינה יכולה לפעול בלי החומר. שילוב של יהות ובודהיזם.

במיזרח מבטלים את החומר. דליה נותנת לו קדושה מיגיאמלית כתנאי הכרחי לכך שהרוחניות תמצא לה מישכן. מתוך המיבנה יוצאת כיפה, כמו מתוך כלא חונק. באותה עת הכלא החונק הוא גם המיקדש ששומר ומגן. תנאי הכרחי לקיומה. אולי מאפיין גם את הווייתה של היוצרת. דליה מריות יוצר את מבית במושב, עם בעל וילדים, נוסעת למיקדש בהודו, מסתגרת בו חודשים, ושבה ארצה, למיסגרת של בית ומישפחה, שגם בה היא מוצאת קדושה.

במושב גנות היא חיה, לצד המישפחה, עם מיספר בלתי מבוטל של בעליחיים, ביניהם קופים, נחשים, כלבים, חתולים ואפילו עכבישים. גם הנחש הוא חלק מהשקפת החיים של מריות. היא מגדלת עשרה נחשים שונים, כדי להתבונן בדרכי חייהם. "הנחש לא משמיע קול. הוא לא מכזבו אנרגיה קולית. שתיקה הוא מצב של צבירת אנרגיה. לא במיקרה גוזרים על עצמם הנזירים שתיקה". תוצאה היא מבט את ביצירה הפיסולית.

יש לרליה גם מסר כלפי נשים. "נשים נוטות לחלות את אי התפתחותן בסביבה: בעל, ילדים. זו טעות. תיירוץ לעצלות. לכל בר יש מחר מכישלון. לאשה יש מחר מפני הצלחה. צריך להתגבר מזה. אדם צריך לקחת לעצמו את חירותו. גם אשה, כמובן. כל אחד מכני הוגן צריך לחת לשני את החופש להגשים את עצמו. אני לא אשה שהיתה כל החיים במיסטה, ופרצה החוצה פתאום. בשביל הילדים שלי, הנסיעה להודו היא רבר נורמאלי בחלט. כך גידלתי אותם. זה הארמוני, כי זה חלק נורמאלי מהמערכה. גם לאיש שאני נשואה לו יש עולם משלו. גם הוא מרבה לנסוע בעולם, (בעיקר דרום־אמריקה). אם חוזרתי מהודו עם אושר פנימי, גם הילדים נהנים מזה. ובאמת חזרתי מהודו אדם שונה, עם תחושה שאני יכולה להעניק מעצמי לעוד הרבה אנשים. באתי עם רצון להוציא המצים מהבית ולתת אותם לאחרים".

וזה עריין לא סוף־פסוק. הנסיעה הבאה כבר בתוכנית ביצוע. שוב הודו, שוב מסע בעיקבות הנמש, עוד התנסויות, התבוננויות פנימיות, היסטריות.

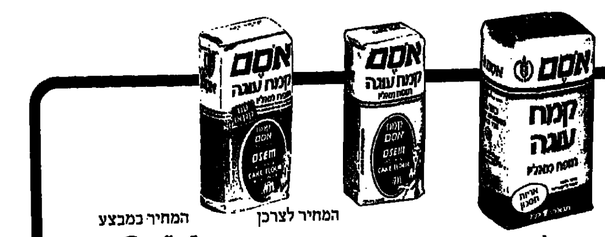

המחיר לצרכן — המחיר כמבצע

קמח אסם תופח מאליו 350 גרם — ~~0.50 ש"ח~~ — 0.44 ש"ח

קמח אסם תופח מאליו 1 ק"ג — ~~1.28 ש"ח~~ — 1.12 ש"ח

קמח אסם תופח מאליו עם ککאו 350 גרם — ~~0.74 ש"ח~~ — 0.65 ש"ח

אסם מורידה מחירים

וקמח אסם תופח מאליו בהוולה מיוחדת לתקופה מוגבלת

אוזני המן נפלאים

החומרים הדרושים:
חבילה קמח אסם תופח מאליו. 100 גרם מרגרינה כלי מלח, 1/2 כוס סוכר. 1/2 כוס מיץ תפוזים. מיץ מ־1/2 לימון. קליפת לימון מגוררת. 2 חלמונים.

אופן ההכנה:
לבחוש את המרגרינה, הסוכר והחלמונים, להוסיף את קליפת הלימון ולערבב. להוסיף קמח ומיץ לסירוגין. משחבצק מוכן לשטוח עלה בעורת מערוך לעוכי של פחות מ־1/2 ס"מ ובעורת כוס ליצור עיגולים. לשים באמצע את המלית ולהדק בקצוות בעורת אוזן המן. להכניס לתנור בחום בינוני עד שיזהיב.
אפשר למלא בסרג, אגוזים, ריבה, תמרים ושקדים או ברחת־לאקום עם שקדים או אגוזים.

שלחו 5 אריזות ריקות של מוצרי אסם לפי בחירתכם אל: אסם תל־אביב. שדות שק נעול ותקבלו הביחה אחת מחוברות המתכונים 8,7,6,5,4,3,2,1 לפי דרישתכם

רבבות עוגות מצליחות יום יום עם קמח אסם תופח מאליו

אסם — זה טוב־זה

© 2.4.87

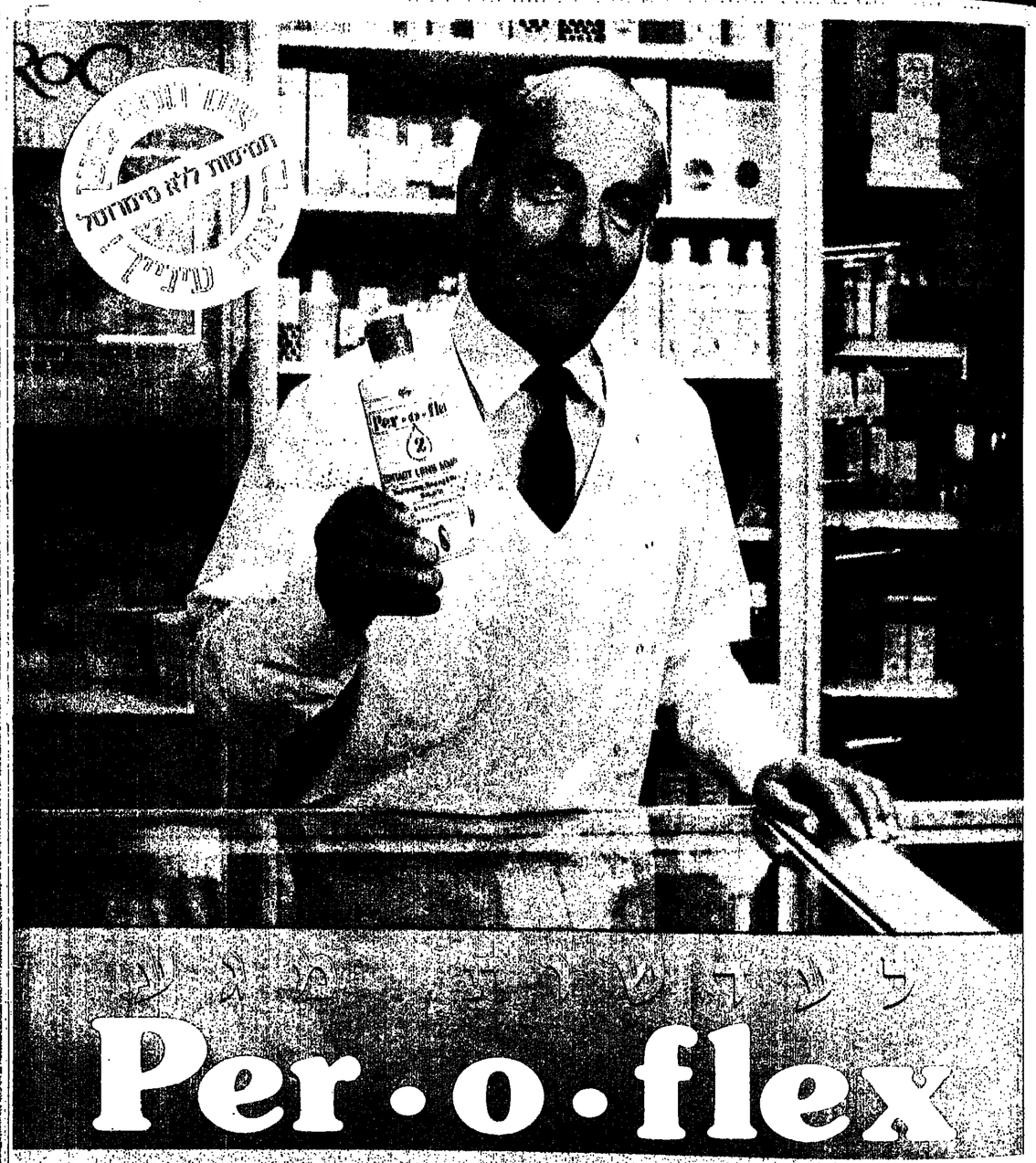

Per·o·flex

מדעני חברת שופלקס (חחברה העוסקת ביצוח ופיתוח עדשות מגע ותמיסות נקוי לעדשות), פיתחו את תמיסות ה־Per-o-flex, חתמיסות המושלמות לניקוי עדשות מגע, מחומרים טבעיים אשר אינן מכילות טימרוסל.

יתרונות נוספים לתמיסת ה־Per-o-flex:

- מונעת תגובות אלרגיות כגון: גריבה, אדמומיות, אי־נוחות ועייפות העין.
- מאריכה את חיי העדשה ושומרת על צבעה המקורי.
- פותחה והותאמה במיוחד לעיניים רגישות ולתנאי מזג האוויר השוררים במדינת ישראל (רמת אפקטיביות גבוהה)

ובאשר למחיר קיראו והשוו

1 + 2 Per O Flex	לא מכילה טימרוסל	37.92 ש"ח
A + B Lensen	מכילה טימרוסל	25.10 ש"ח
1 + 2 Oxysept	מכילה טימרוסל	21.53 ש"ח
1 + 2 Titmus H2O2	לא מכילה טימרוסל	25.64 ש"ח

מרבית צרכני עדשות המגע בישראל משתמשים ביום ב־Per-o-flex לחשיג אצל אופטומטריסטים אופטיקאים וכל בתי המרקחת

MEDIA

ציור האופנה היה קיים לפני שהוא ידע שהוא כזה. ציירי האופנה הראשונים היו גדולי האמנים וציירי הדיוקנאות של תקופתם ● ציור האופנה כפי שאנו מכירים אותו כיום – רישום קליל המתאר בדרך־כלל בקו בלבד את צלליתו ומיבנהו של הבגד, וכמעט אינו מתייחס למירקמו – נולד במאה ה־16 ● ציור האופנה המשיך לשגשג גם לאחר התפתחות הצילום ● עתון שרצה לבשר לקוראיו על חידושי אופנת פאריז – דאג לצייד את כתבת האופנה שלו במאיירת צמודה ● ציירת־האופנה הישראלית ריקי בן־ארי, השיגה מעמד של אמנית בינלאומית בתחומה

מאת נורית בת־יער

כשהיא לובשת מכנס מלוכסן ומניפת נוצות־טווס בלבד – קשה להתחרות בה, בארדליסק המהממת של דאן־אוגוסט רומניק אנגר (1814). גם לוזונס של טיציאן (1538) או בוטיצ'לי (1480) כמעט שאין קונקורנציה.

אבל במעדמיזון, מה הנימפות המשעוות הללו מסוגלות לספר לנו על אופנת תקופתן – מעט מאוד. לעומת זאת, הפורטרט של הברונית רוטשילד (1848) של אנגר מתעד בריוק איך נעצו הנשים את נוצות היען בשערן, עד כמה בוזקן היה הסאטן, אוהריית התחרה.

ציור האופנה היה קיים לפני שהוא ידע שהוא כזה. ציירי האופנה הראשונים היו גדולי האמנים וציירי הדיוקנאות של תקופתם. עד להמצאת המצלמה – והצצתה הדיוקנאית היתה בלבדית לציירים ודיוקן לא נחשב גמור, עד אשר כל פרטי הבגד שוחזרו בו בדיאליום מופלג.

האמנות הצרופה תיקנה את האמנות השימושית של עיצוב הבגד עוד משחר ההיסטוריה. על נפילתם הקולתת של קפלי הטוגה היוונית אנו למדים ממסלי תור הזהב של יוון הקלאסית. מדמותו המפוסלת של דמוסטנס, פרי יצירתו של פוליקלטוס, על קימור של הביקיני עור במאה השלישית לספירה, מהפסיפס של הפיאצה ארמרינו בסיציליה.

ציור האופנה כפי שאנו מכירים אותו כיום – רישום קליל המתאר בדרך־כלל בקו בלבד את צלליתו ומיבנהו של הבגד, וכמעט אינו מתייחס למירקמו – נולד במאה ה־16. האיורים הראשונים, ב־1520, הופקו כתחריטים ופורסמו במרכזי הדפוס הגדולים של ונציה ופאריז, ובמידה פחותה גם באנטורפן הבפרנקפורט.

תחריטי האופנה, האמנות־השימושית שהיתה למקור תיעור חדש לבגדים ואביזרים, הופצו באמצעות חוברות אופנה אמיתיות, שלראשונה אלו היו פ. דספרן, ג. ניקולאי ד'ארפי, ג'וסט אמאן, פ. ברסלי, א. דה ברוין, ג.ג'. בואסרד, וס. וצליה.

האוסף הגדול ביותר של איורי אופנה (5000) שהקיף כמעט מאתיים שנות אייר (1770 – 1950) לוקט על־ידי דורים לנגלי מור והוצע לא מכבר למכירה פומבית בבית המימכר הנודע כריסטי"ס. האספנית והיסטוריונית־האופנה, מור, שאוסף התילבושות ההיסטוריות שלה נתרם בשנת 1963 להקמת מוזיאון התילבושות בעיר באת' -- הקדישה לאיסוף איורי האופנה 60 שנה.

הגלית האהודה עליה ביותר הוא צייר רוסי, אודולף סנרון, שתער באיורי האופנה שלו, מעשור 1880, גם את חיי החברה הגבוהה עבור "דה קוזין". באוספה של מור שנמכר בכריסטי"ס לכל המרכזה כמוזיר, נכללו 20 רישומי עיצובים מקוריים של אופנאי העילית הראשון, הבריטי־פריזאי וורת, ושני כרכים של איורי צבע־מים עם דוגמאות אריג צמורות של לוטל, האופנאית הראשונה במעלה של התקופה האדוארדית.

במרכז ירחונים אלגנטיים משנות ה־20' וה־30' של המאה ה־20 וביניהם "לה גאזט דה בון טון", המסוגנן שבכל עתוני האופנה של התקופה. המגזין שיצא לאור בין השנים 1912־25 העסיק אמנים בקלובר של באקסט, דריאן, ז'ורז' בארבייה. אפילו המירטומות צויירו על־ידי ראול דיפי.

ציור האופנה המשיך לשגשג גם לאחר התפתחות הצילום מכמה סיבות. ראשית משום שהאיור אינו רק אמצעי לתיעור והמצת קווי האופנה אלא גם מדיום יצירתי. כעור אופנאים מסויימים לא ניחנו בכישרון ציור וזם מעדיפים ליצור תוך כדי מישחק עם האריג ונפילתו – אצל אחרים תהליך יצירת הבגד מתבצע תוך כדי הציור עצמו ובלתי־אפשרי בלעדיו.

אופנאי אחר שיצירתיותו באה לידי ביטוי גם באיורים מקסימים, עתירי מעוף, המתובלים לעיתים באקזוטיקה – הוא ארטה. ארטה, רוסי, אחד מעוצבי האופנה של כל הזמנים, היה מעצב ומאייר האופנה הראשון בעל התעוה היצירתית. את צעדיו הראשונים עשה, בשנת 1912 כמאייר בבית פוארה בפאריז כשמגמת ציוריו הפצת עיצובי הבית בקרב הלקוחות העתונות. תוך זמן קצר החל גם לעצב אופנה עבור פוארה כאשר אחת ממשימותיו הראשונות היתה יצירת תילבושות לרקדנית האמאלית מאטה איר. בין 1915־1936 איוריו ועיצובי האופנה שלו – התפרסמו במגזין הויוג הו האמריקני "באזאר".

לא רק בזכות היותו כלי־עבודה עיצובי שרד ציור־האופנה אחרי פרוץ הצילום. סוכבה עליו גם אווירת הסדירות שאפפה פעם את בתי האופנה הפריזאיים. כדי למנוע ריצול־אופנתי והעתקות – אסרו האופנאים עד לפני 8־10 שנים, כניסת צלמים לתצוגותיהם. גם לכתוב או לאייר אסור היה במהלך התצוגה.

עתון שרצה לבשר לקוראיו על חידושי אופנת פאריז – דאג לצייד את כתבת האופנה שלו (אם היא לא היתה ציירת בעצמה) במאיירת צמודה. לאחר התצוגה, רשמה המאיירת מהזיכרון כמה דגמים נבחרים ואלה פורסמו בעתון.

שיטת עבודה זו היא שהיקנתה לציירת־האופנה הישראלית ריקי בן־ארי מעמד של אמנית בינלאומית בתחומה. היה זה בעיקבות ביקורה הישראלי הראשון, באמצע שנות ה־60, מרוי נחקלה בחוברת שריקי צירה ל.גוטסס, העריפה את ציוריה על־פני אלה שהכירה בלונדון והזמינה את ריקי לצייר עבור ה.מיימס. לימים עברה מרוי ל.איבנינג סטנדרד" חבריטי (כיום היא שוב ב.מיימס") וריקי הזמנה על־ידי ה.סטנדרד" פעמיים בשנה לפאריז, כדי לאייר את ציטוקי תצוגות האופנה הפריזאיות.

כיום כבר מותר לצלם בתצוגות ואין עוד צורך בריישומי אופנה למסורת תיעור ופירסום בעתונות. לעומת זאת, בעבוי חיזוי ויזואלי של האופנה, האיורים הם עדיין עמוד התווך. לצלם את רגמי העתיד בשרם הוספו – אי־אפשר. לציירם, לעומת זאת, אפשר.

גם בעבוי זה ריקי בן־ארי מייצגת את ישראל בכבוד. בשהיתה יועצת האופנה של מכון היצוא הישראלי וביקרה בשנת 1967 במרכז הצמר הבינלאומי לצורך שיווק מרוי – הזמנה על־ידי המרכז הבינלאומי לאייר את תחזיותיו. בסיועה של מישלין פריר ממרכז הצמר, הגיעה ריקי גם לחברת תצפיות־האופנה "פרומוסטיל". בימים אלה, לאחר שהוצגה על־ידי אליקים שסיגל בפני חברת החיזוי החדשה "גלי רוזין" – היא מאיירת גם עבור חברה זו.

בניגוד לצייר של אמנות לשמה שסיגנון ציורו הוא סימן המיכר שלו – על צייר האופנה, על־פי ריקי, לשנות את סיגנונו כל עונה. בפרט כאשר הוא מאייר לחברת חיזוי. סיגנון הציור מוכתב על־ידי קווי הבגד, רוח התקופה, זרמים תת־קרקעיים, שינויים סרציולוגיים, פרטים, זמרים, תערוכות אמנות, הרחוב.

ולא סיגנון ציור חדש בלבד אלא גם אשה חדשה שלא קיימת עדיין – ריקי חשה שהיא בוראת מדי עונה. עם הסיגנון משתנות הפרופורציות. בשלהי שנות ה־50' וראשית שנות ה־60' כשריקי הורתה איור־אופנה במכונים הטכנולוגיים בתל־אביב – היחס בין הראש לגוף היה על אחר על שמונה. ב־70'־71' עברה לפרופורציות 1/11 כשמקור הנראה הוא ארט דקו, והקווים מאור סכמאטיים, גראפיים, מסוגננים, הגוף רק וארוך והכתפיים צרות.

אם מצוירה המקסימים משנת 1969 – ניבטות אליך העיניים הגדולות עם הריסים המצויירים של הילדונת טוויגי, ועל כל לחי אתה מוצא עיגול בוכחי – הרי שבציורי '81 שהופקו לאחר פעילותה האינטנסיבית של התנועה לשיחרור האשה, בולטים הקווים המרובעים של הכתפיים. כתפיים משכנעות של אשה חזקה עצמאית שאפשר להישען עליה.

באיורי קיץ '87 מוחלפות הנפיים השבריריות של ציור־האופנה הקלאסי־אלגנטי ברגליים שריריות. הפרופורציה היא 1/9 והרמות חיא של "בחורה נמרצ. אשה עצמאית, ספורטיבית, פעילה, סקסית אבל לא

מעצבת־אופנה ריקי בן־ארי: בגיל 50 הצלחתי ליצור סיגנון חדש

פנטסטיק

בשר לפסח

FANTASTIK

MAGIC ALL-PURPOSE CLEANER

SUPER CONCENTRATE

NON-TOXIC

IT'S MAGIC WITH "FANTASTIK"

במבצע עכשיו

כל מוצרי הניקוי בבקבוק אחד!

קדם KEDEM

כימיקלים יצור ושווק תעשיתי בע"מ

ת.ד. 165 אשדוד, טל. 055-33533

נימפות מצויירות

אחת שמוכרת סקס". השיעור מבוסח א־לא־גריים ג'ונס או לחליפין אורך וחלק. התשלומות של ריקי (העוסקת מרי פעם גם בעיצוב אופנה) לתחזיות קיץ '87 כבר מתייחסות למיפוס נוסף: אשה־ילדה עם ראש יותר מאופר, נשית, שמוכירה את ימי "ביבה" הלונדונית של שנות ה־70'.

בעולם חברות החיזוי חיים כבר בחורף 1988. הנשים של 88 ירדו, על־פי הפרומוסטיל, על בגדים בקווים מעוגלים. ריקי משדרת אותם באמצעות פרופורציות של 1/13. הקווים העגולים דורשים גוכה. המסר מינימליסטי, מועבר על־ידי מינימום קווים, הפנים מרומזים בלבד. את מקום העם והצופרן תופס מיכחול יבש היזבר על נייר מחוספס אפקט של רישום־פחם. ריקי מתלהבת: "הצלחתי ליצור סיגנון חדש בגיל 50".

מאיירת ישראלית אחרת שציוריה מנפצים ברחבי העולם היא הצבע. במועדות בית האופנה האיטלקי מיסוני – הוא משרר גם התייחסות שונה לאשה וליופי. את מקום האשה בעלת היופי הבוהבי המושלם גם האף הקסן והמגוחת – תופס ציור של אשה חזקה, מעיינת, עם אף מגוכן. האשה של מיסוני המצויירת על־ידי אגמוניו – גם אינה מופיעה טולו, מנותקת, אלא כחלק ממערכת־יחסים עם בן־זוג.

היכט מלהיב אחר של ציור האופנה האיטלקי החדש – בא לידי ביטוי בירחון "אניטי" שדגמי האופנה שלו מאויירים על־ידי אמנים שאינם מתמחים בציור־אופנה. אחדים מציירים אלה אינם מגשימים את יעודם. לא המיר אתה יוצא מהצפייה בהם יותר חכם באשר לצורת הבגד.

מרקמו, פרטיו. כתוצאה מכך איבך יודע אם תרצה לרכוש בגד כזה ואם יתאים לך. לעומת זאת, חלקם בהחלט תאוות לעיניים. לעיתים בוכות שילובי הצבעים הנפלאים או קלסתר זוויתי ההבעה השרירית־היתולית משעשעת. אלה בציורי לורנזו מאסוטי לאנריקו קובריי בהשראת משחקי אור וצל טולוז־לוטרקיים, והתיאטרליות של שנסיונרים וחרגים מפאריז של ראשית המאה.

לפעמים, בוכות ניגוד קטבי, מוליך־התחושות, בין קלסתרים הנראים כמסיכות גבס מיסתוריות תלת־ממדיות לבין הממד החייתי־חושני של פרוות שעירות מגומרות. ניגוד בעל איכויות של ציור אמנותי המופיע בציורי לורנזו מאסוטי למנרי, ואשר זופס בהשראת מוסיב האשה והחיה, תניה שבאשה, האשה הנמרה, וכל הקישקוש על האשה הבצחית.

ציוריו המלוקקים של מרצלו ג'וריו לג'וריו ארמאני, בוצעו לעומת זאת, בהשראת ה.נסיך הקסן", ומזגזין סוריאליסטית. האשה מוצגת בהם כחצי אשה חצי פרח. ואילו בציורי ג'נני סיגליאבני לבלומאריין רשות האשה מעוותת כמו שהאקספרסיוניזם הגרמני יודע לעוות אותה.

אצל מסימו בטיני, הרמות הנפשית מצינה סמלה של מוריאל גראפו כשהיא רכובה על ענן, מנגנת בנבל, ומלאך קטן נושף בעורפה. התשוראה הגיעה מכיוון קובונה. לעומת זאת, לציחדי דניאל ברולי לדוגרי המתנגן הוויות בנוסח חליאם בלייק. באחת מהן אתה נתקל בגברת שאחת מנעליה ברולה עליה בארבעה מיסמרים. באחרת בדמות מצודדה, ווריתה, בתנועה מוחפה, עם זרועות רקיקות מתנופפות באוויר של מפה ועד להדרעה חדשה.

עם הייחודריים שבציורי "אניטי" נמנים איורי פרנסוא ברסוד למוסיצ'ינו. הללו מוכיחים חיתוכי־עץ ומבוסיים על הגיגות הקוסטני בין שחור־לבן לכין כתם חד או דו־צבעוני חריף. אחד מהם, של עלמה במחוך ובמיכנסי־גיבס צמודים – הוקמה סטייל ציור החירות של דלקרואה.

בציורי דגמי סמואל מאזה – הצייר ג'וואני סגליאבינו שולח לנו ד"ש מגוסטב קלימט, הצייר המוביל של תנועת ארט־נובו, שציורי הקיר הארוטיים שצייר לאוניברסיטת וינה היו הסקנדל והחסון של תקופתו. ואילו ציור של איגורס למיסוני שנוצר בהשפעת משלי לאפולנפיין נוגע בן מבט כה מרושע וחורר שאתה שוכח להתרכל על הבגד. אבל לא על ציורוף הצבעים החלומי שיצא מסיפורי אגדות ועולם הפנטסיה.

ציור תשעה: חבעה חשדנית־היתולית משעשעת, בציור של לורנזו מאסוטי. הבגד של אנריקו קובריי, צוייר עבור החוברת האיטלקית "וניטי"

ציור של אנטוניו של דגמי נורמה קמאלי, הופיע ב"דבליו": קווים אלגנטיים, מגע של הומור

-השמלות עם תחתוניות הקיץ של אוסקר דה־לה רנטה – בעיני צייר האופנה אנטוניו

מאת יקטיה אלמגור־פרינס

שלושת בני מישפחת מרנר עוזקיו בקולנוע ● ג'ין האב, מפיק ובימאי; קרול תסריטאית שגם מביימת והבת כרמלה, שחקנית ● הקשו שלהם עם הארץ – לא מהיום. יש להם אפילו עבר קיבוצניקי ● עכשיו גמרו להכין את האגדות „החתול במגפיים" ו„היפה והחיה" ● מישפחה כזאת

מישפחה מהסרטים

יוג'ין, קרול וכרמלה מרנר: כולם בעסקי־שעשועים

(תצלום: אברהם חסון)

בעולם הקולנוע פעלו מאז ומתמיד זוגות ומישפחות יוצרים. הרבה תפוחים שלא נפלו רחוק מהעצים. די בכמה דוגמאותו: מישפחת מונדה הכוללת את אבא הנרי, הבן פיטר וכמובן ג'יין: פול ניומן וג'ואן וודוורד; פרנק סינטרה, שהביא את שתי הבנות לממלכת הבד, וביימאי ג'ון יוסטון וכתו אנג'ליקה, רוברטו רוסליני הזקן, שיחד עם אינגריד ברגמן תרמו לממלכת הכוכבים את איזבלה. תא מישפחתי המכיל יחדו מכוכב אחד לא יסבול, כך אומרים, מעודדי יציבות. אבל, יש לא מעט יוצאים מהכלל.

בישראל, פברואר '87, פועלת מישפחה גרעינית שלמה ומאוחדת המשתפת פעולה בענפים שונים של הקולנוע על בימת הפקה אחת: ג'ין (יוג'ין) מרנר, מפיק ובימאי; אשתו קרול, תסריטאית; ובתם היפה, כרמלה, שמגלמת את התפקיד הראשי באגדת הילדים „החתול במגפיים".

הסרט שאבא מרנר ביים ואמא מרנר תיסרטה (ואף ביימה חלקים ממנו), הוא התשיעי בסידרת אגדות הילדים המוסקות על־ידי גולן־גלובוס ומצולמות בישראל. הסרטת „החתול במגפיים" מסיימת, בשלב זה, את את צילומי הסידרה בארץ.

הפרשנר של כרמלה בת ה־18 בסרט – החתול – הוא לא אחר מאשר כריסטופר וולקן, המוכר מהסרט הבלתי נשכח „צייד הצבאים". אילו היתה כרמלה ישראלית פיטוסיה, היתה אולי אומרת: נפלא בחלקי זכות גדולה וכו'. אבל היא אמריקנית מגוומסת, ובתשובה לשאלה על הצורה במחיצתו של וולקן היא עונה רק „מן. זה איז ריאלי או קיי".

אבא מוכיר לה שעור לפני שולקן נבחר לתפקיד, היתה זו כרמלה שהעלתה את הרעיון המבריק של מועמדותו. הוא מוכיר לה גם, שהיא זו שנפגשה איתו במלון „אמריקן קולוני" בירושלים, ושאלה אותו מה דעתו, רגע אחד לפני שהוא חשב בקול רם שהיא־היא מתאימה ביותר לתפקיד הראשי. כרמלה מאשרת את השיחזור בחיוך קטן.

מישפחת מרנר, בכוסף שאחרי מסיבה חגיגית של הצוות לרגל סוף הצילומים, איכשהו מתעוררים בעשר. ישר אחרי הקפה של הבוקר מחסלים לאט קערה מלאה של פיסטוק חלבי. הרגל שאומץ בישראל. אולמני ג.ג. הצמידו לרשותם דירה קרובה למישרדים בסביבות קולנוע תל־אביב. שם הם מתגוררים בארבעת החודשים האחרונים, כל זמן התסרטה של „החתול במגפיים" ו„היפה והחיה".

שאלות מזוויע תיירותית – מיותרות. מישפחת מרנר כבר עשתה בישראל תקופות ארוכות. הקשר לישראל שוזר בחייהם זה שנים. בשנת 1961 בא ג'ין וקרול ארצה ושהו כאן למעלה משנה. ג'ין למד באולפן בקיבוץ בגבעת־חיים. הוא עבד בקיבוצים ניר־אליהו ועין־השלושה. שם אירגן חוגים דראמטיים שנוסדו על־ידי ההסתדרות. קרול למדה באוניברסיטה העברית בירושלים. כעבור שנה חזרו לאמריקה, ברוקלין. מאחר יותר בשנולדה כרמלה, יסדו חוות חקלאית באוסטריים בניו־יורק, שבה יישמו מן הסתם מניסיונם שנרכש בקיבוצים בישראל. בכל מעט שהיה חסר להם קצת כסף, היו מגיחים לעיר, עושים ביתר איזה פרסון־פרסומת, וחוזרים לחווה.

כרמלה מרנר בתפקיד הנסיכה ורה: הלוואי שהיו מתלבשים ככה גם היום

ג'ין דובר עברית עד היום. אבל גם עם ישראלים, אם אפשר, הוא מעדיף אנגלית. כרמלה, לעומת זאת, לא מביינה מלה.

מאז, הצטלבו קשרי עבודתו של מרנר עם פרוייקטים שקשורים בישראל במישרין או בעקיפין. דוגמאותו: סידרת הטלוויזיה „מורשת", של אבא אבן, שתיעדה את ההיסטוריה היהודית. סידרה בת שני פרקים על הכנר פנחס צוקרמן, ששורדה ברשת פי.בי.אס. האמריקנית.

ג'ין וקרול, איסלקיה במוצאה, הכירו בקולומביה יוניברסיטי, לפני 28 שנה. המכבה המשותף, כמובן, היתה הבימה. קרול היתה סטודנטית לדראמה. ג'ין היה אחראי על התאורה, ומאוחר יותר מרכז החוג הדראמטי באוניברסיטה. מאז הם משתמים פעולה בתחומי המיקצוע השונים. קרול כותבת תסריטים, מחזות ומחזות־זמר. שיתוף הפעולה התרוק ביותר היה עד כה בסרטי־תעודה.

„היפה והחיה" ו„החתול במגפיים", שני סרטי האגדות וקרול כתבה גם את התסריט ל„כיפה אדומה" מהווים עבור שניהם ניסיון ראשון בפיצר (סרטי עלילה). „סיפור אחר לגמרי", אומר ג'ין ומסביר שאילוצי התקציב דרשים יד על חדופק. תקציב „החתול במגפיים" מסתכם בסך־הכל ב־1.5 מיליון דולר. סרט קטן למדי. בדור שהוא מיועד לילדים, אומר ג'ין, אבל הוא מספיק מתוחכם כדי שידבר גם למבוגרים. בני הבית מאשרים.

תוך כדי ההסרטה שנערכה ביפו, בבווה־אילן ובפארק הירקון, הגיעו השמועות על קשייה הפיננסיים של חברת קנון. אין זה השפיע על האנשים: „לא השפיע", אומר ג'ין בריסקדיות. „מנחם בא אליגון, דיבר, הרגיע. כל אחד קיווה בשבילו שהוא ייצא מהקשיים ולא יקרה לו כלום. אני", אומר מרנר, „מאוד אשמח לשתף איתו פעולה גם בעתיד". בסטטמבר הקרוב יוצא מרנר לזימבאבוה, להסרים אגדה חדשה מאגדות קנון.

את „החתול במגפיים", שהוא אגדת־עם מהמאה ה־17 (מאחים גרים רק עיבדו אותה) העבירה קרול למאה ה־18. המאה ה־17, היא מסבירה, כפי שהיא משתקפת ביצירות האמנות, חשוכה וקודרת. המאה ה־18, לעומת זאת, אורירית, קלילה ומלאת צבעים. כך אפשר היה להלביש את הגיבורים בבגדים ציבעוניים יותר ולהדגיש להם שירים וריקודים.

ב„יפה והחיה", סידרה אמא לכרמלה חליפות־קטיפה כבדות בצבעים כהים, והילדה כמעט מתה מחום (למרות שעשתה תפקיד לא גדול אבל מרשים). ב„חתול במגפיים" שבא אחר־כך, סידרו לנסיכה ורה (שוב כרמלה בתפקיד הראשי) שמלות אוורירות בהירות, בתכולים ורודים ולבנים. עכשיו אומרת כרמלה: „הלוואי שכולם היו מתלבשים כך גם היום".

ב„ינס ובטריקו היא תחזור בסוף החודש לאוניברסיטה שלה באמריקה, שם היא לומדת מישחק, סיפרות ודראמה. בקיץ תיסע לאיטליה ללמוד איטלקית. נראה לה, שאם היא תקבל הצעה נוספת לשחק בסרט, תיענה בחיוב. מה עוד שההצעה תבוא מבימאי־הבית...

הרפיק גם
הנוזל המעולה לניקוי וריכוך אמשלות לבנות וצבעוניות
כשמצטברת אבן על דפנות חאמלה, מגיישים את חנוזל הכל־יכול לשרותכם.
!... תאבן מתפרקת, וכמעט
ומרוויחים מבלאים ותאמלה מבריקה.
Rapik Jet Power
חדש
אריזות 600 מ"ל
לחשיב ברשתות השיווק ובחנויות תומרי ניקיון.
טיב עולמי במחיר עממי
3.95 רק
ניתנים אלה מתפרסם בעיתונות
חידון תנקיון של יעקבי.
חמשתף את כל חסתרים בחגרלת ענק.
טפסים של חידון חניקיון
ניתן לחשיב גם ברשתות חשיווק ובחנויות חומרי חניקיון.
גזרו ושמרו מודעה זו חשורו כה בשערון חחידון.
בחצלחח!!
כל חוצר של יעקבי בבל!
יבאים: יעקב יעקבי וכבוד בע"מ רח' חחשמל 1 ת"א

10 שנים אחריות

„עליתי על הגל –

אצלי כל הבית מדגל"

ברזי הפלסטיק של מדגל הם כה יפים,
צביוניים, אמינים... חזולים,
עד שהחלטתי להחליף את כל הברזים בבית,
לברזי מדגל:
באמבטיה, בכיור, במקלחת ובמטבח,
כמעט ששמתי אפילו ברז אחד לקישוט בסלון.
עכשיו בחדוש מרץ יש מבצע מיוחד.
כל מי שקונה ברז מדגל מדגם גלמיקס
מקבל הדורגל מקצועי מעור מתנה,
ומשתתף בהגרלה של כרטיסי טיסה לפריז.
אז למה לחכות? קני מדגל. עכשיו.

להשיג בכל החנויות לצרכי אינסטלציה
וברשתות השיווק.

כל קונה זוכה!
שגעון של מבצע!
קנה ברז מדגל מדגם גלמיקס
בחודש: מרץ 1987
ותזכה במקום בכדורגל
מקצועי מעור (עד גמר המלאי)
ובנוסף לכך תשתתף בהגרלה
של 10 כרטיסי טיסה לפריז.
אסור להחמיץ! פרטים בחנויות.

עלה על הגל של מדגל הברז של המדינה
מקיבוץ גליל־ים
המפעל: מדגל 052-548964
ADMARK

האיש שבא לסעוד

בסקר שנערך לא מכבר ברחבי מיסעדות תל־אביב, התגלה שמעט מאוד מהן מגלות מירב נאותה של נקיון, ובין המעט האלה נמצאה המיסעדה „שלדג". גילוי כזה, כך החלטנו, דורש שנתגנג אותו ואיפה אפשר לתגנג אותו אם לא במיסעדה עצמה.

ובכן, שמנו פעמינו לשלדג, שבקצה רחוב בן־יהודה, התמקמנו בשולחן קטן למרגלות אקווריום מלא דגים, מתחת לרשת סבוכה וטול ים סוער ובזוקים מאיימים בצבעי שמן, והיזמנו מנות ראשונות.

הבוהק, הנקיון, תשומת הלב והחריות כאילו דיברים אליך כאן אפילו מתוך הסלטים המשושים. סלט כרוב וגזר סמיך ביותר, עם הרבה (קצת יותר מדי, לטעמנו) מיונז, טעים למדי, וסלט מצויין של חצילים. כשהחציל טרי, עיסת המיונז מעורבבת ומוקצפת מעט, וטעם השום והמלח באים במידה, מה יכול להיות טוב מזה.

ההתחלה, אם כן, מצויינת, ואם תקחו בחשבון שהיא מלווה פיתה קלוייה ומרוחה במעט שמן ובצל, תבינו עד כמה היא אכן מצויינת. אך ההתחלה היא כאין וכאפס לעומת מה שבא לאחריה, שתי מנות־ענק של דגים. דג סול בחמאה ודג שמך בגריל. הסול — מה מושלא — סול אמיתי. טרי, מוצק, לא הרכיכה הקפואה חסרת עמוד השידרה המוגשת בחנויות האחרות. ועל כן, כשהוא טבוג בחמאה וכמעט לימון אין כמותו. השמן — צלוי כראוי, הרשום והליטון שמעליו חודרים עמוק עמוק למעבה בשרו. התוספות — תפוחי־אדמה בתנור, עגיסי ומיתחו, ויריקות טריים.

קינחנו במוס שוקולד עם הרבה שוקולד הרבה קצפת וקיבלנו אפריטיף על חשבון הבית, ועל כל זה בתוספת כוס מין וגם כוס קפה שילמנו פשיטים שקל, בתוספת עשרה שקלים תשר למלצר שהיה ראוי לכך וליותר מזה. בסך הכל שבעים שקל. המיסעדה הזאת לא רק נקייה, אלא גם טעימה והצירוף של השניים הרי הוא מופלץ ביותר.

לוקולוס

מוניק, עמנואל חדשה

השחקנית הסקסית הצרפתיה מוניק בנג'ראל טובה מאוד – כלהיות רעה. עובדה: מוניק בת ה־21 כל־כך הצטיינה בתפקיד של יורשת אירוטית בסידרת סרטים שנקראה „קריסטינה", עד שקיבלה את תפקיד עמנואל הידועה לשימצה.

מוניק תיכנס לנעליה הסקסיות של סילביה קריסטל בת ה־34, שכיכבה בשלושת סירטי עמנואל שצולמו עד כה. מה לעשות, כשצריך להתפשט מול המצלמות, 34 הוא כבר גיל קצת קשיש.

סידרת סירטי קריסטינה וכתה לפופולאריות רבה, וזיכתה את מוניק באמצעי התיקשורת, בתואר המחמיא מאוד „שחקנית הקולנוע הסקסית ביותר מאז מרילין מונרו".

צירוף מומלץ

התעמלות: אימוני־שכל

כמעט כל בנאדם שהגיע לגיל 40 מכיר את התופעה: מתעוררות בעיות של ריכוז וחשיבה. יש מי שחוששים שזהו שלב ראשון לסנילות. חוקרים מאוניברסיטת דרום־קליפורניה שחוקרים נושא זה במחלקה לפסיכולוגיה, טוענים שיש פיתרון. הם מצאו קשישים המשפרים את כושרם הנפשי על־ידי התעמלות.

משפרת גם את כישוריהם השכליים.

השיפור נמצא במיוחד בתחום הקרוי „אינטליגנציה שוטפת": כלומר – הכושר לפתור בעיות במהירות, בחריצות, בריכוז ובאילתור. ה„אינטליגנציה המגובשת" מייצגת, לעומת זאת, את מאגר המידע שאדם צבר במהלך כמשך חייו. שיפורים אלה נרשמו כבר אחרי תוכנית בת שלושה חודשי התעמלות, אצל 48 מבוגרים מיקריים, המתגוררים במעון קשישים בלוס־אנג'לס.

נבחרו המרגילים הניתנים לביצוע בכל מקום. קבוצת ניסוי ושתי קבוצות ביקורת עברו מיבחנים שונים: מדידת אינטליגנציה ורווחה נפשית, ומשחנים פיזיולוגיים כמו מישקל, רופק, ולחץ דם. לפני ואחרי שלושה החודשים. נוסף לשיפור האינטליגנציה השוטפת, נרשם אצל הקשישים עוד תוצאות חיוביות: תחושת שליטה אישית על חיין, והתמתנות החרדה והריכאון, במיוחד אצל נשים.

דבורה נמיר

מתקפלים לילדים

התכוונו להגיע אותם לקראת סיולי האביב. אך האביב הקרים אותנו והרר אל החורף. הינה משהו חדש בשביל עם ישראל, עם הנרילים, הסיריניקים והכיסאות הנפרשים בחיק המבע. כיסאות־נוח עשויים מאלומיניום ומפלאסטיק, מתקפלים היטב, כך שקל להכניסם לתא־המיטען של המכונית.

כיסאות כאלה היו לנו גם בקיץ שעבר. אלא שהשבנה המחירים ירדו ויש להם תוספת. אחד היבואנים, צוות א', מייבא מחסורת־הרחוק כיסאות־נוח נוחים גם לילדים. ניסינו וראינו, שתילדים אוהבים אותם. ניחוש: המוצר יהיה לחיט. המחיר הטופי עדיין לא נקבע. ינוע סביב ה־40 ש"ח לכיסא.

נורית אוד

שרופה על זמר

דניאלה יקרה

אני בת 17.5 וכבר 9 שנים אני מעריצה שרופה של זמר מסויים. בהתחלה הערצתי אותו כמו חברות שלי, אבל מאוחר יותר זה הפך להיות טירוף ממש. אני מאוהבת בו ואין לי שום אהבה אורת בחיים. החברים שלי מנסים להוציא אותי מעניין אבל לא מצליחים. אני מקווה שאת תצליחי.

טלי.

אני תושבת שבגלל שאין לך אהבה אחרת בחיים, אני עדיין נתלית באהבה הזאת לזמר, שבעצם אינה מחייבת אותך לדבר. האהבות הללו, החד־צדדיות, נעלמות ברגע שמגשים באהבה ממשית, ואני בטוחה שגם לך זה יקרה. רבי־נתיים עד שתאהבה לזמר תיעלם, תשבי על הבר ויפה והנוח שלך. היא לא מאחר לסביעות, דיא לא משוקי לך אף מקום, הוא לא בא אליך בשום דרישה, לא מיניו אותך, לא מקנא ובוי, אז תיהני, עד שתמצאי אהבה אמיתית.

חזה יפה

אני נערה צעירה ונאה. יש לי חזה יפה במיוחד, אבל מסביב לפטמות גדלות כמה שערות ארוכות ומעצבנות. ניסיתי לתלשן כמיגבטה אבל זה כואב נורא והן שוב גדלות. האם יש לך איזה רעיון.

חרמת־נגיע.

אם מדובר רק בכמה שערות למה לסבול באבה? פשוט גזרי אותן כמיספריים, ואם אורי חדש הן תצמחנה שוב – גזרי שוב. זו לא עבודה קשה והשערות מירדע לא גדולות מדי.

שכר להורים

בתנו בת ה־27 גמרה את לימודיה באוניברסיטה והתחילה לעבוד. היא משתכרת כ־800 ש"ח לחודש. היא גרה בבית ומקבלת את כל השירותים. האם לדעתך היא צריכה לתת לנו, ההורים, חלק משכרה. אנחנו חושבים שכן.

הורים.

קשה לתת בעניין זה תשובה חד־משמעית. נדמה לי שאם מצבכם הכספי טוב, ויה בדאי שהבת תחסוך חלק משכרה. מצד שני אם מצבכם הכלכלי לא כלכך טוב, היא בהחלט צריכה להשתתף בהוצאות הבית שבו היא חיה.

האלמנה העליזה

חברתי התאלמנה לפני פחות משלושה חודשים וכבר היא יוצאת למיסעדות, לבתי־קפה ולסרטים. האם כראי לי להעיר לה על כך?

חוה.

להעיר לה על מה? על זה שהיא מתאוששת ומנסה לחזור לחיים נורמאליים? אם את חברה טובה שלה, עודדי אותה, ואם לא אז פשוט אל תדחפי את האף שלך לענייניה לא לך.

לגין לא, לגון כן!

בני־עשרה מארצות מ"זרח־אירופה צובים בלהיטות גדולה סמלים של „הקפיטליזם המערבי הרקוב". מתהדרים בכובעי ג'יי־איר, ג'ינס, טי־שורטס, מגלגלים על לשונם שמות מכוניות ממערב, מושגים באנגלית וצרפתית. חדרי־חם גדושים תקליטי פופ, פוסטרים של כוכבים... ככה הם מבטאים הזדהות עם המערב. מוקפים סמלים שמשדרים „דווקאו", הם כאילו עוקרים את עצמם אל החופש, אל מעבר למסך הברזל.

אחרי ארבעים שנות קומוניזם, צומח בארצות האלו נוער קוסמופוליטי ושונה מאור מהוריו. על התופעה דיבר הסוציולוג ד"ר גבריאל בר־חיים, מחזיק לטוציולוגיה באוניברסיטת תל־אביב, בכינוס השנתי של האגודה הסוציולוגית שהתקיים באוניברסיטה העברית. הוא חקר את „משמעותם של חפצים מיסחריים עבור נוער ממיזרח־אירופה". את עבודת השדה ביצע בר־חיים עבור ראיונות לעומק עם 70 צעירים גילאי 16־21 וכן עם 20 צעירים יוצאי מיזרח־אירופה שחיים בבוסטון.

הצעירים משיגים אביזרים מאירופה באמצעות מישלחות־נוער, סטודנטים, תיירים. השוק השחור פורח והמחירים מרקיעים. אודות מקומי שניתפס במקח ומימכר עם זרים צפוי לעונש, אבל זה לא מרתיע את הצעירים. הם מסתכנים ואף מתאמצים להפגין בעלות על סמלי המערב. כל מה שבא משם, מוסיף להם סטאטוס ויוקרה. בעוד שחפצים ממחוזות אחרים, מהמיזרח־הרחוק, למשל, אינם נחשבים בעיני הנוער לייוקרתיים במיוחד.

ואולי, כדברי ד"ר בר־חיים, זאת הדרך היחידה שבה הנוער יכול לצפצף איכשהו על החוק, עם קריצה, וכן להשתעשע במישחק־לשון שאף הם פולים אל המערב. למרות, למשל, על הקיר כתובה: „לגין – לא, לגון – כן".

מוצרי אלקטרוניקה, טרנזיסטורים, שעונים דיגיטליים, מסמלים בעיני הצעירים שפע מערבי, יעילות, מיגוון. הם מהווים סתירה גמורה לאפרוריות שמקיפה אותם במקומותיהם. לסטנדארטיות של הסחורות, המחסור, הבירוקרטיה, התורים הארוכים. נהייתם של צעירים אחרי חפצים שמסמלים את המערב הנבסף, אינה רומה, לדעת בר־חיים, לתופעה המוכרת בישראל. ההזדהות של צעירים ישראלים עם המערב הרבה יותר שטחית ואינה טעונה משמעות כה עמוקה.

התופעה המתוארת בפוצה רק בערים. ד"ר בר־חיים מוצא בה הרבה אירוניה: הנה, באמצעות תרבות הנוער, העולם המערבי חודר אל עבר למסך הברזל. ההתחזיות, לדעתו, ברורה: ככל שהשילוטנות יוסיפו לנהוג בקשיחות, הנוער ירבה בגילוייו של „דווקאו" והתרסה.

שלומית טנא

לתת עם כל הכיף

הבן של צימרמן מתחתון, צריך לבוא קומפלט עם מתנה. שתי בעיות: איך הפוזל הזה הצליח לתפוס את הבת של היבואן. ומה לקנות איפה ובכמה. מה עושים? רוחקים עד כמה שאפשר את המחשבה על המאורע המתקרב. ברגע התשעים, מבינים שזה לא עובר לבד, ושועטים לחנות הכי קרובה לבית, קונים משהו. בלחץ הומן וההיסטריה משלמים פי שניים או יותר וכל הדרך חושבים: הם יאהבו או זה? מה הם בכלל הביאו לבר־מצווה של בצלאל... הפינקסנות הולכת עשרים שנה אחורה, ועד שמגיעים הביתה, כבר מסוכסכים איתם סופית.

וכך מתנות הופכות בעיה: צריך להתאים אותן איכשהו לזה שמקבל. מצד שני, המתנה זה אתה. היא משקפת את מקור־יותר, טעמך ומצבך הכספי. ומצד שלישי, היא מגלה את יחסך האמיתי לנירון. אחרי זה, לך תקלע בול.

ומה עם הכיף? אין כיף. רק אם הופכים את הקנייה למישחק, אפשר ליהנות. ויש כללים למישחק. אגב, גם מי שחשבון הבנק שלו סובל מקשיי נשימה כרוניים, ותקציב המתנות שלו הוא בסדר גודל של דמי־חנוכה לאחר קסן שעוד לא מכין בכסף – יכול להביא מתנות. לזכור, אנחנו בעניין מתנות למבוגרים, ילדים זה בכי אחר.

כלל ראשון – מתנות לא הולכים לקנות בחנויות למתנות. חוץ ממיקרי חירום. לעומת זאת, חנויות לצעצועים, חנויות יד־שנייה ושווקים הם מקור בלתי גדלה לכל מיני טוביין.

כלל שני – מסתכלים. בבית, ברחוב, בחנויות. מתפשים חפצים שיש בהם סוג של אמירה. דוגמה: מטאטא. לא, לא דוגמא טובה. אני יודעת למי הייתם נותנים מטאטא שתקוט עליו, אם רק הייתם יכולים. אתם לא יכולים. דוגמה טובה: סטופר. בכל חנויות הספורט. סטופר מביאים לאחד ממהר קבוע.

אחר כזה שאין לו זמן לכלום ותמיד כשאתם נמנשים, הוא „פשוט חייב לרוץ". אם יש לכם חבר כזה, תקנו לו, שישפר שיאים. דוגמה אחרת: מכירים את אלה שרואים את הכל בגדול ושוכחים את הפרטים? וכמו להו־ריר את הפה, לקנות לך פרחים ביום הולדת). לא־לה קונים זכוכית מגדלת, שיוכלו לראות גם את הדברים הקטנים. והירות! אם אשה מביאה לגבר זכוכית מגדלת, הוא עלול להחמיץ את הכוונה ולהיעלב. בייחוד אם הוא בטוח שהוא גדול מאהבי הדור.

כלל שלישי – לא כלהעליב. לא קונים ביקיני קטנטן לבת־דודה ששוקלת 120 קילו אחרי סוריקוף, או וזקמן להלן קלר. כל הומן וזוכרים שמתנה, זאת מחווה של אהבה.

כלל רביעי ואחרון – הקשבה. מה הבן ארם אומר במישפטים הקטנים, הצדדים שלו. פעם באיזשהי שיחה, חבר אמר שהוא היה נוטע בכיף למערות במדבר יהודה, עם תרמיל גב וחליל. נרשם. ביום הולדת שלו החלק עם המליל, סורר.

מה מביאים לאדם ש„יש לו הכלל" – הולכים לחנות מכשירי כתיבה, מזמינים חותמת. אם האיש שלכם מרצף בנייריה, ודאי ישמח לקבל חותמת שיביאו את מאוריו הסמויים לטיפול בנושאו: חותמת כמו: לשרוף / לקמט / לעטוף מגרוויץ / די / נודניקים / בוזה מוי / ועוד. אין ניירת כי עברו למחשבים – כותבים את כנויי הסודי בבית עם מישפט מתאים. משהו כמו: ממש רוביגשטיין / כל החיים לפניו / טל' להצעות 890־456. אם ממוש חולם להיות מגכ"ל, זה הומן להומין לו חותמת מתאימה. מתנה זולה יחסית. הייתרון הגדול: אפשר לחומין מה שרוצים. החיסרון היחיד: המבט המוזר שתוקע בכם המוכר בחנות.

עמית רייכר

פיסול במסרגה

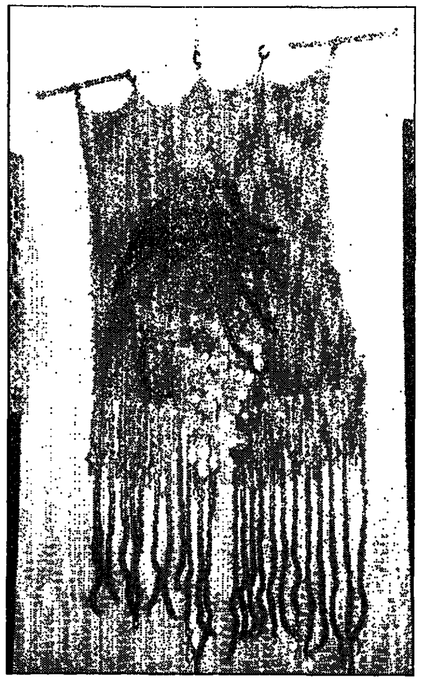

מי שחושב שמפסלים רק בחימר, בשיש או בעץ, יש לו טעות. רחל גינזבורג אומרת את זה כ...מסרגה, והיא יוצרת פסלים סרוגים משילוב של פישתן, צמר וחבל בדגמים תלת־ממדיים, שניתן לתלותם על הקיר. רחל, שיש לה סדנה לחוגים ואמנויות („כישורים", רח' ז'בוטינסקי 51, ראשון לציון, טל. 948220) תלמד אתכם להיות פסלים מקוריים בקורס בן 24 מפגשות, שבמהלכו לומדים לשתוף עם המותן, כפי שלשים גוש של חימר. לצורך זה משתמשים הרבה בליפופים.

בשרשראות ובתוכריי־מילוי כמו גלילי ניירטואלט, צמר־גפן וחישוקים. קודם סורגים את הדקיק, ועליו משתקים כיר־הרמיין הטובה. הצבעים חמים וטבעיים. מי שלא מגלה כישרונות פיסוליים, יכול לרכוש פסל סרוג במחיר החל מ־300 ש"ח.

רות יולס

מועדון קוראי ידיעות אחרונות
בן־יהודה 69 ת"א
טל' 03-243274
בשיתוף עם
אירופה טורס
EUROPA TOURS!
טיולים מודרכים לחו"ל
באחיר הסיור הייתר!
פסח ואביב

איטליה, יוגוסלביה, אוסטריה, הונגריה.
13 יום — US$ 1277
(נכנסים טיסה US$ 399 — שהתי קרקע US$ 920)
תאריכי יציאה: 12 אפריל, 10 מאי

איטליה, שויצריה.
12 יום — US$ 1328
(נכנסים טיסה US$ 399 — שהתי קרקע US$ 929)
תאריכי יציאה: 12 אפריל, 11 מאי

איטליה.
11 יום — US$ 1199
(נכנסים טיסה US$ 399 — שהתי קרקע US$ 800)
תאריכי יציאה: 12 אפריל, 11 מאי

איטליה, שויצריה, צרפת, הולנד, אנגליה.
21 יום — US$ 1987
(נכנסים טיסה US$ 419 — שהתי קרקע US$ 1568)
תאריכי יציאה: 12 אפריל, 11 מאי

צרפת, הולנד, אנגליה.
11 יום — US$ 1144
(נכנסים טיסה US$ 419 — שהתי קרקע US$ 725)
תאריכי יציאה: 12 אפריל, 11 מאי

ספרד, פורטוגל.
15 יום — US$ 1399
(נכנסים טיסה US$ 460 — שהתי קרקע US$ 939)
תאריכי יציאה: 12 אפריל, 10 ומאי, 24 מאי

ארה"ב (כולל הוואי) וקנדה.
28 יום — US$ 3078
(נכנסים טיסה $ 624+849 שהתי קרקע US$ 1655)
תאריכי יציאה: 20 מאי

ארה"ב וקנדה
27 יום — US$ 2785
(נכנסים טיסה $ 424+849 שהתי קרקע US$ 1512)
תאריכי יציאה: 22 מאי

הודו, נפאל, תאילנד, פיליפינים, טאיוון, יפן, דרום קוריאה, הונג קונג.
36 יום — US$ 4149
(נכנסים טיסה $ 2682 שהתי קרקע US$ 2363)

תאילנד, פיליפינים, טאיוון, יפן, דרום קוריאה, הונג קונג.
29 יום — US$ 3818
(נכנסים טיסה $ 2682 שהתי קרקע US$ 1807)

לקבלת עלון מפורט:
03-231626, 03-240869
פרטים מלאים והרשמה בכל משרדי הנסיעות המורשים.